京城日報
八月三十日（月）
夕刊
京城府太平通一丁目 發行所 合資會社 京城日報社

消毒防臭 フイゼル 法定消毒薬 朝鮮總督府 經濟安全

我陸軍の後續○○部隊
敵前上陸に成功
所定の地點に向け前進

【上海三十日同盟至急報】我が陸軍の後續部隊○○部隊は二十九日夜陸海軍協力の下に○○地點に見事敵前上陸に成功、目下○○部隊と合し所定の地點に向け前進中（寫眞は敵前上陸を擁護砲撃の○○艦）

二十九日の上海戰況

【上海廿九日同盟】第○艦隊報道班午後八時發表、二十九日の戰況左の如し

一、海軍航空部隊は陸戰隊及び陸軍部隊と協力して軍全面の敵を爆撃する傍ら、一部兵力を以て敵の後方主力との連絡破壊を行ひつゝあり
二、江上兵力の大部は專ら陸軍戰鬪部隊と協力、艦射撃を以て○○方面の軍掩護に任じつゝあり
三、陸戰隊は專ら租界の安全を確保しつゝあり

蘇支不可侵條約は 國民政府の動向暗示
複雜な國際關係に新波紋

【上海二十九日同盟】二十九日南京政府外交部は突如蘇支不可侵條約の締結を發表して、複雜微妙な國際關係の上に更に新たなる波紋を投ずるに至つた、過去數ケ年來幾度か蘇聯側より提示されながらその都度支那側の都合により實現されなかつた該條約が、日支事變の最中に實現を見たことは各方面とも異常な關心を抱いてゐる、尚又上海事變起るや中國共産黨の元老陳獨秀を釋放し、紅軍の領袖毛澤東を國防會議に列席せしめ軍事最高政策の決定に參畫せしめてゐることなどは條約條件の一端とも窺はれる、とまれ今次蘇支不可侵條約の成立は轉換期にある國民政府の將來の根本的動向を暗示すると同時に、蘇支接近實現のワンステツプたるは否めない

最も悲むべき事
蘇支不可侵條約締結に對し 外務省の見解發表

【東京電話】蘇支不可侵條約締結につき外務省では二十九日午後十一時左の見解を發表した

支那 側が今次事變勃發以來、帝國に對して既重なる挑戰行爲に出でながら、今蘇聯との間に所謂不可侵條約を締結して國際紛爭解決のために戰爭に訴へることを排撃する云々等と稱してゐることは尤も笑止である コミンテルンが日本を當面の敵として準備を進めてゐることは一昨年七月のコミンテルン大會が明かに宣言してゐる通りであつて、コミンテルンはこれにより東洋平和を攪亂せんと企圖してゐるのである

故に 支那側がコミンテルンの魔手に踊らされることは支那自身のためにも、亦東洋平和のためにも最も悲しむべきことである、帝國の終始一貫これに對して支那側の反省を促して來たのである、然るに支那側は遂に悪夢より醒むる能はず、容共抗日を國是となし殊に西安事件以來完全に赤魔薬籠中のものとなり、遂に今回の如き條約の締結をみるに至つたことは支那のため眞に取らざる所であつて

支那 側がその本然の姿に還り帝國と相提携して東洋平和確立のため貢獻する日の一日も速かならむことを希望して已まない次第である

蘇聯側は秘す

【モスコー二十九日同盟】ソヴエート政府は二十九日午後五時（日本時間二十九日午後十一時）に至るも蘇支不可侵條約につき沈默を守り説明に附してゐるが、モスコー在留外國人の間では右條約は支那人に對する精神的援助に過ぎないとて余り期待をかけてゐない模様である

日支紛爭に對し 効果は殆んどなし
◇米外交界の觀測

【ワシントン二十九日本社特電】蘇支兩國政府間に不可侵條約が締結されたとの報道は直ちに米國各新聞紙に大々的に報道されたが、米國政府當局ではこれに對し極めて冷靜なる態度を示してゐる、外交界の消息通では蘇支不可侵條約が日支紛爭に對する實際的の效果は殆どなく、南京政府の單なる裝飾的な身振りであり、その實効力を期待することは結局買被りの結果となるであらうとみてゐる、蘇聯政府は現在までも事毎に無條件で南京政府に對し友好的な援助を與へて來たこ

國民政府聲明發表

【上海二十九日同盟】國民政府外交部は二十九日蘇支不可侵條約締結發表と同時に、次の聲明を發表した

蘇支 不可侵條約の締結は太平洋諸國にとり相互不可侵の條約による集團的安全保障の第一歩に外ならぬ、蘇支不可侵條約は不戰條約の原則を強化し兩國とも國際紛爭の解決のために戰爭に訴へることを排撃し、且つ相互の關係において國策遂行の手段としての戰爭を否認することを再び宣言したるものである、締約國は右原則に基づき第三國と共同して相手國に對し一切の侵略を行はざることを誓約した、本條約の規定は未だ簡單でありその性質において消極的であり

單に 相互に侵略國に對する防衛手段を誓約することにより平和を維持せんとするに過ぎぬ、しかしながら本條約はその簡單なると共にその高き理想を有つものであつて、平和維持に關する諸條約の新なる重要分子である、過去十年間諸國間に不可侵條約の締結されたもの多數あり、その中には政治思想を異にする諸條約の締結されたもの少からず、本條約も他の類似する條約と本質的に異なるものに非ざれども、本條約が太平洋諸國間において

調印 せられたる最初の不可侵條約である、中國は現在重大なる侵略に抵抗するを餘儀なくされてゐるが、これは中國民族の傳統的特質と中國の平和愛好を何等變更するものに非ず、中國に對する侵略者はこの點を認識して國策變更の場合は極東の平和維持と人類の福祉増進のため、兩國の不可侵條約を該國と締結する用意を示す所であるものである

機翼の"青天白日"を 日の丸に塗り替ふ
呆れ果てた支那空軍
第○艦隊報道班發表

【上海二十九日同盟】二十九日午後五時頃支那飛行機四機來襲、爆擊を試みたるも我に損害なし、この支那飛行機中二機は翼の青天白日を日の丸に塗り替へてありたり斯の如き支那軍の偽裝行爲は實に憎むべきである、併しながら邪は正に敵し難く既にその大半を失へる支那空軍最後のあがきも數日を出ずして我が空軍部隊のため完全に殲滅せられるであらう

佛租界に再度 戒嚴令を布く

【上海二十九日同盟】フランス租界は二十九日午前八時再度戒嚴令を布き租界内外の通路を遮斷した右は二十八日我が空軍の南停車場爆擊により同地附近にあつた支那人避難民がどつとフランス租界内に雪崩れ込まんとしたので之を阻止するためである、なほ南市にある支那人二十萬は食ふに食なく窮境たる状況で、彼等は饑餓に迫られる結果不祥事件を惹起する危險極めて多く、共同租界と佛租界もこれらの取締に頭を惱ましてゐる

ヒ大使事件に對する 英政府の通牒

【ロンドン二十九日同盟】二十九日英國政府の對日通牒はヒユーゲツセン大使狙撃事件に關し前後の状況を詳述して後、大要左の如く述べてゐる

英國 政府はこの遺憾な事件の報道を深き心痛と憂慮とを以て受取つた、英國政府はこの事件につき抗議を行ふと同時に萬全なる救正手段を要請せんとするものである、支那にある外國人の非戰鬪員が戰鬪行爲の間接の結果たる傷害の不可避的な事件は之を忍受すべきではあるが、戰鬪地域以外を問はず非戰鬪員に對する襲撃が絶對に許されざることは古來確立せる國際法の原則の一つである、航空機と雖も決して右の原則から免れるものではない

今回 の事件を目して偶然の出來事なりと言ふ人があるかも知れないがこれは當らぬ、蓋し事實はいくら寛大にみても非戰鬪員の生命の尊重に對する注意の不足にこれが無視を示してゐるからである、事件は正確なる戰鬪行爲から發生した偶然の出來事ではない、飛行機操縱者は當時彼等が非戰鬪員を攻擊し合つたことを明かに承知してゐた筈である、又自動車に掲揚してゐた英國旗が餘りに小さくて識別し得なかつたと云ふ説明も適切ではない

假令 自動車が何等國旗を掲揚してゐなくてもその攻擊は正當とは言へない、被害者がイギリス大使であつたと云ふこともこの際問題ではない、本當の問題は被害者が非戰鬪員に飛行機が英國大使であると認めて故意に之を射擊したものでないことは明白だが、非戰鬪員である事實を知りながら射擊したことは疑ひなくこれだけでも不法行爲を構成するに充分である、更に當時大使が旅行した場所には支那軍隊はをらず

且つ 戰鬪行爲も行はれてゐなかつたことが認められるのである、この事件こそ戰鬪員、非戰鬪員の區別なく無差別に空襲を加へることが如何なる結果を生むかと云ふ好例である、元來戰鬪を行ふ場合は相手が戰鬪員であるか非戰鬪員であるかと云ふことをよく識別しなければならぬ、殊に今次の如く正式の宣戰布告が行はれず、且つ日支雙方とも交戰狀態の存在を公然承認してゐない場合はただ更である、よつてイギリス政府は日本政府に對し

一、正式陳謝
二、責任者の處罰
三、今後かゝる事態の再發防止の保障

を要求するものである

海陸連絡近し

【上海三十日同盟】租界東部前線の地區は我が陸戰隊安田○○隊の猛擊に堪へかね逐次後退の已むなきに至り、匯家宅及びゴルフリンク一帶の地域は昨夜から我軍の確保するところとなつた、尚陸軍の左翼前線は一歩々々確實な前進を續けて居り、陸海兩軍の連絡完成も最早時間の問題となつた

七○○高地 占據

【○○山頂にて廿九日同盟】久重羽島の兩部隊は二十九日午後三時三十分在里村西方（三八二高地西北方）七○○高地の右突角を占據した

軍艦○○敵に 猛烈な砲擊

【上海卅日同盟】今卅日未明軍艦○○は目下我が地上部隊の前進を阻止しつゝある市政府方面の敵に數時間に亘つて猛烈な砲艦射擊を加へ、敵陣地に多大の損害を與へた

飛機、軍艦を 反擊すべし
余漢謀、麾下に嚴命

【香港二十九日同盟】我が南支海軍の廣東省沿岸交通遮斷宣言で廣東第四路軍司令部は連日緊急會議を開き對策協議中であるが、二十八日總司令余漢謀は麾下の陸海軍に對して油頭、廣門より南に至る廣東省海岸線の警備、支那船舶の保護を嚴重にすると共に、日本の飛行機、軍艦が支那沿海に出現する時は躊躇見次第反擊すべしと嚴命した、右の結果非常對策委員會の組織を更に擴大しこれが主席に吳鐵城を推し、直ちに戰時體制實施に着手することになつた

張家口迄の平綏線 我軍の手中に歸す
敵の根據地は潰滅

【天津三十日同盟】二十九日平綏線沙城を占據せる我が○○部隊は二十九日夜さらに新保安に進出し一方關東軍の○○部隊また下花園に入城せるを以て軍の連絡全く成り、張家口迄の平綏線は完全に我が手中に歸し、さしも難攻不落を誇つた長城一帶の要塞も僅か二日足らずで遂に敵軍の根據地潰滅しチヤハル省の咽喉は擧けて我が軍の占據する處となつた

張家口市民は 皇軍入城を歡迎

【張家口廿九日同盟】○○部隊入城後の張家口市内は極めて平穩で英國旗に米國在留民を初め十萬の市民は日の丸を軒並みに掲げ、皇軍の入城を歡迎しあらゆる歡待をなしてゐる、同地にあつて支那軍を指揮してゐた劉汝明は廿五日夕刻米國人貿易商ＬＵコイブ氏の自動車を徴發し、部隊と共に宣化に向け遁走した

米人我軍に 謝意を表す

【張家口廿九日同盟】張家口在住アメリカ人ＬＵコイブ氏は二十八日午後二時軍を訪問、我方の適當なる優遇に感激し、感謝の意を表した

張家口間に 敵影を見ず

【天津卅日同盟】本朝我が空軍の偵察せる所によると、平綏線の懷來沙城堡から張家口に至る二百一キロの間には今や全く敵影を見ず、完全に我が軍の手に歸した、然し鐵道は到る所破壊されてゐる

山西内を 空爆

【天津三十日同盟】三十年來の豪雨と云はれる北支の雨期も過ぎ兩三日來天高く晴れ澄み、北支特有の絶好の日和となつたので一ヶ月近く脾肉の嘆を喞つてゐた我が空軍部隊は全力を擧げて陸上部隊に協力、二十九日の如き中宮、臨田兩部隊は長城線を越えて淶源縣上空より更に山西省内に入り、廣靈など山西省方面へ向つて退却兵に殲滅的大打擊を與へた

治安維持會 張家口に結成か

【張家口二十九日同盟】我軍の張家口入城と共に、張家口十萬人の要望により治安維持會が近日中に結成される模様である

敵機擊退

【上海卅日同盟】敵機數機は今三十日午前一時より早曉にかけ三回に亘つて虹口上空に飛來し、機を覓つて爆彈投下を行はんとしたが我軍の砲火にその都度擊退された

敵の猛烈な逆襲を 寡兵よく擊退
倉永部隊長は戰死

【上海卅日同盟】○○における戰鬪を繼續する倉永、鷹森兩部隊の前面の敵は小勢にもこれが奪回を企て一昨夜より今早曉に亘つて猛烈な逆襲を試みたが、我が軍は寡兵よく奮戰し今曉に至つて敵を擊退、完全にこれを沈默せしめた、この戰鬪において倉永部隊長は敵彈のため胸部に貫通銃創を負ひ壯烈な戰死を遂げた

卅八師敗殘兵を 攻擊中

【天津三十日同盟】昨二十九日津浦線陳官屯を占據せる我が○○部隊は敵の敗殘兵を掃蕩中であるがこれより約二里の南方呂官屯附近には馬廠より退出せる二十九軍三十八師の敗殘兵あり、抵抗をなしつゝあるので我が軍の主力は目下之を攻擊中

敦來莊占據

【張家口二十九日同盟】長城以南の殷石窯の敵を攻擊中であつた長谷川部隊は、二十八日平綏線敦來莊の支那陣地を占據した

人

◇土門少將 廿九日入城師團司令部へ
◇林財務局長 卅一日京城發行の慶北醸造旅客機で東上の豫定
◇阿部本府新京派遣事務官 三十日朝入城
◇綿池六藏大佐（元海軍御用掛）三十日午後二時四十分京城驛發列車で赴任

天地玄黄

今日ハ十九烈士の合同告別式
永遠の生、護國の人柱、國を擧げて哀悼、冥福を祈り奉る
✕
蘇支不可侵條約、そんなもの日本への脅威にでもなると思つてるのか
✕
實力行使の途上、外交術など問題でなし
✕
味方や外國艦船を空爆して得々然たる支那
✕
要するに爆彈を落すだけの技術のあることは解り申した

日支事變 本社報道陣の擴充

日支事變勃發するや本社は直に藤井特派員を北支出動の○○部隊に從軍せしめ勇敢なる皇軍將士の戰鬪振りを報道しつゝあるが、更に北平に風間特派員を置き天津に梨本特置員を配して北支戰線の報道陣を固め、一方上海戰線では赤星特派員をして活躍せしめてゐたが、上海の重大化に伴ひ今回更に有力なる後藤特派員を配して報道の強化を圖りこゝに兩方面の本社報道陣容の完璧を期し、戰局の擴大につれ潑溂生彩ある報道をなすことゝなつた

【北支方面】

○○第一線	藤井特派員
天津	梨本特置員
北平	風間特派員

【上海方面】

上海第一線	赤星特派員
同上	後藤特派員

當選御禮
今回甘浦邑會議員選擧に當り不肖等當選の榮を得候段是偏に有權者各位の深甚なる御同情の賜と感謝仕り候先は乍略儀以紙上御禮申述候也
昭和十二年八月
甘浦邑會議員
金乙祥
李承泰
許謹孝
尹千植
許壽元

明治卅年創立 岩倉鐵道學校
學科 ●土木・機械・電氣・業務科
●各科共就職良好○詳細ハ學則及入學案内申込次第送付ス
東京上野

佐藤內科
內科一般特ニ 呼吸器、心臟、血壓、諸病
院長 醫學博士 佐藤小五郎

ハギレ 二等品卸
松田正商店

饅頭燒機械
北原鐵工所 大阪市西成區今船町

高尚新職業
大分縣眞玉局
日本紅療專門學院

服
軍服・學生服・作業服
都築商店

世界ニ誇ル
NMI管樂器
旋律喇叭 鼓笛喇叭隊
軍隊ラッパ
ジャズ樂器
ナカイオルガン
シネレギター
アラユル樂器ノ發賣元
（卸商報呈）
大阪市日本橋筋四丁目
中井樂器店

軍手
直屬製造家を求む
●年中無休‥收入確實●
朝日手袋營業所

產婦人科（入院隨意）
醫學博士 橋本吉藏
京城府岡崎町七 電話龍山五八〇番

本店 京城府南大門通一丁目十四番地
株式會社 漢城銀行
頭取 林茂樹
支店 京城南大門、同東大門、同西大門、同本町、水原、驪州、大田、永同、大邱、釜山、開城、延安、平壤、平壤大和町、麥砂

天地潸として涙あり

丸山大佐以下九十九柱
殉國の英靈永に眠る
遺勳かをる合同告別式

けふぞ！忠勇義烈北支の原野に護國の鬼と化した九十九勇士の御魂を祭る初の合同葬の日は來た……北支戰線に悪戰苦闘を續けながら赫々たる武勳、輝く偉功は永遠に戰史を飾り暴戻廿九軍と激戰し皇軍日本の人柱となつて華々しく北支戰場に散つた丸山大佐以下九十九勇士の英靈を慰める合同告別式は秋空も晴り勝ちの三十日午前九時から龍山歩兵第七十八聯隊の掃清められた營庭においていと嚴かに執行はれた、この日祭主濱澤中將は定刻十分前に告別式委員長吉田大佐、故丸山大佐未亡人以下遺族一同と共に着席、續いて南總督、小磯軍司令官、大野政務總監、久納軍參謀長以下各將士、甘蔗知事、佐伯府尹、各學校團體代表を始め廣い營庭に整列した戰友の將兵、愛婦、國婦等無慮一萬名の默禱と憤怒の涙も新たに龍山原頭に響き渡る軍樂隊の響と共に、不滅護國の英靈を慰め祭る神佛合同葬は進められて行く……

斷腸の凱旋三將軍
遺族席に感激の嗚咽

白布 に包まれた英靈九十九柱は營庭の西側に安置され、故丸山大佐の遺骨を中央に階級順に祭壇と遥か東の方に向つて飾られ祭壇の左右には南總督、小磯軍司令官、陸軍三長官、香月支那駐屯軍司令官、川岸、濱澤各中將を始め軍民各代表から贈られた百廿對の弔花と五十旒の弔旗が勇士の武勳を物語るやうである、定刻九時佐々木少佐の開式挨拶に市京城神社宮司齋主の下に神式による告別式は始まつた、祭主濱澤中將の嚴な祭文奏上に次ぎ左腕に喪章を捲いた軍服姿の南總督、小磯軍司令官、佐伯京城府尹、安倍在鄕軍人代表は順次に靈前に進み、北支戰線の花と散つた殉國勇士を慰める弔辭を朗讀すれば、丸山大佐未亡人以下勇士の

遺族 二百餘名は盡きぬ光榮に感激の嗚咽を嚙みしめてゐる、式場を靜かに流れる雅樂の中を高木少佐は靈前に起立して、畏くも參謀總長宮殿下の御弔電を始め奉り杉山陸相、畑教育總監、川岸、香月兩中將ほか三千人から贈られた鄭重な弔電を披露する、それより祭主濱澤中將の玉串奉奠があり、吉松大尉の指揮する儀仗兵一箇中隊の吹奏する『吹きなす笛』のラッパは居列ぶ人々の胸をうつ、その中を喪服に悲しみを包んだ丸山大佐未亡人以下遺族二百餘名は熊谷少佐の案内で次々に靈前に進み今は亡き夫や愛兒の木の香新しい位牌に玉串を奉奠した、中にも眠田中佐未亡人に手を引かれた中佐の遺兒昭君が父君の戰死も知らず、靈前に

紅葉 のやうな手を合せるいたいけな姿に南總督を初め參列者一同は新しい涙をそゝられる、次いで南、小磯、南雲の三少將は勝ち誇つたやうな面持ちで今は變り果てた勇士の靈前に額けば、三將軍の心情を知る參列者の胸に痛ましい、それより參列者代表の玉串奉奠にうつり、畏くも參謀總長宮殿下御名代若崎中佐を初め奉り小磯軍司令官、陸軍大臣代理二宮朝鮮憲兵隊司令官、教育總監代理中山軍經理部長、南總督、大野政務總監、篠田李王職長官、久納軍參謀長、安倍在鄕軍人代表、吉田憲兵隊長(文官代表)甘蔗京畿道知事(道知事代表)佐伯京城府尹(府民代表)速水城大總長(學校代表)前川少將

(男子へ、國婦代表)小磯軍司令官夫人、川岸中將夫人の順序で玉串を奉奠神式を終つた後、直ちに

佛式 にうつり上野南山本願寺輪番が主任導師となつて告別式が行はれ、讀經の內に深い中尉、遺族の燒香があり、次いで儀仗隊の弔銃の齋發があつて午前十時半ここに涙新たな告別式は完く終つた、なほ午前十一時半から同十一時半まで一般參拜者の引きも切らぬ參拜があつた

故國へ凱旋

た合同告別式を終つた勇士の遺骨は同日內地へ歸還することになり、午後五時京城驛に到着、遺柩車に安置せられ同五時卅分發、五時卅六分龍山驛着、五時五十一分水登浦驛着、各驛でそれぞれ告別式を受け一路故國に向ふ

李鍝公殿下 ハルビンへ

【新京本社特電】李鍝公殿下には廿九日午前九時軍人會館に御成りの上十一時半御宿舍に御歸り、午後六時廿分關東軍司令官々邸に御成り、植田軍司令官と御會食、御懇談の裡に午後八時御歸京、御滯京三夜を送らせられ卅日午前六時御出發ハルビンへ向はせられた

李王大妃樣 金釵會に 御下賜金

北支事變勃發以來李王大妃殿下には戰地にある皇軍の活躍について篤く御心を寄せられてゐたが、去る二十日朝鮮婦人を以て組織する愛國金釵會が生れ、銃後の婦人として活躍してゐることを聞召され……

在滿半島人の時局熱

防空演習 在滿朝鮮人の時局に對する認識は益々深められ、このところ報國の赤誠を現してゐるが、この熱誠は滿洲の地にまで及び、今次全滿防空演習の實施に先立つて在滿朝鮮人は北側に散在する朝鮮人居住地にて……

軍事教練 新京朝鮮協和會ではこの程在滿朝鮮人民會に指令を發し朝鮮人青年團は今次事變に臨み青年の努むべき所を授けられ同時にこれが徹底のため講演會を開催されたいと懇願したので同會ではその熱心に感激して主旨徹底を計ることゝなつた

皇后陛下御仁慈 更に繃帶を御下賜

【東京電話】皇后陛下には支那戰線に活躍する陸軍將兵に對し三十日更に繃帶下賜の御沙汰あり、陸軍省小泉醫務局長に宮內省に出頭、廣幡大夫より拜受、光榮に感激して退下した

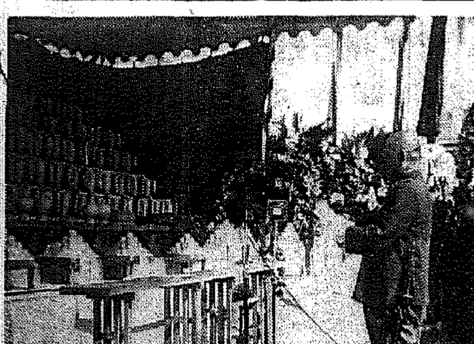
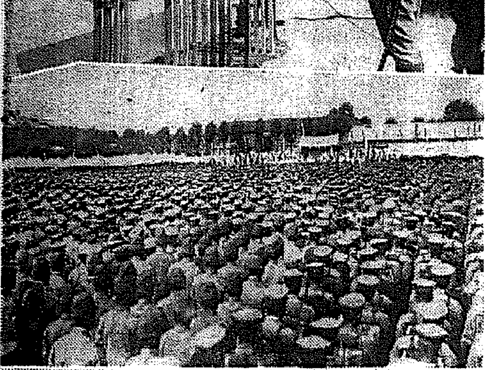
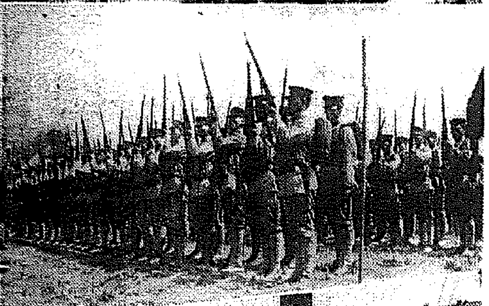
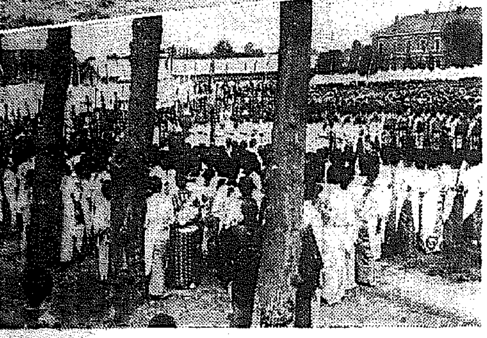

寫眞説明【上から】濱澤中將の祭文朗讀、參列の戰友弔銃發射、參列の愛婦、國婦兩婦人會員

胸のすく猛突撃
斬つて、斬つて、斬りまくり
一瞬十倍の敵を殲滅

【〇〇廿九日松尾同盟特派員發】二十八日午後七時大陸特有の夕陽は眞赤に燃えて既に揚子江上を吹きまくる風は肌寒い、羅店鎭攻略に必死の突撃敢行中の〇〇部隊右翼〇〇長某軍曹は手兵僅か十一名を率ゐ 羅店鎭北方〇〇に尖兵斥候として敵情偵察中、敵は迫撃砲彈の掩護下に凡そ百名機銃、自動小銃等を携へて衆を恃んで我方に肉迫して來たので、同軍曹ははやる味方を押へ、もつと敵の近づくのを待つた、敵は我方の沈默に得たりとばかり突撃態勢を以てじわりじわりと押し寄せて來る、彼我の距離は漸次に迫し二十米、十五米、十米、五米、此時さつと軍曹の手が上る、突撃の合圖だ、待兼ねてゐた十一名は猛烈と喊聲勇ましく敵の眞中に突入し 不意を衝かれた敵はあつと周章狼狽、折角携へて來た機銃や小銃を捨てて一目散に先を爭つて逃げんとするのを我軍は斬つて斬つて斬りまくり、突いて突いて突きまくつた、かくて敵は文字通り一名も餘さず殲滅打撃を蒙つた、……よく我に十倍する敵を殲滅せしめた我軍の勇猛果敢な行爲は……

秋風渡る山頂に
五勇士の靈を弔ふ

【〇〇山頂にて廿九日同盟】わが〇〇〇部隊が尊い犠牲を拂つて遂に占領した〇〇山の中腹傾斜面にいま兵士達は暫しの休息をとつてゐる、山を渡る風は冷え冷えと身に浸む秋風だ、天幕を張つてあるその中で兵士達は身を寄せ合つて淺い眠りをとつてゐる、記者は一人山頂に上つてみた、一番高い頂に天幕が張られ中に奇麗な五つの白布に包まれて安置されてゐる、これこそ二十五日の山頂突撃戰に戰死した大川少尉以下五勇士なのだ、キッと七〇〇高地方面を睨んでゐ……

登山の二青年
危く命拾ひ

招く夏山を慕ひ京城本町四ノ二五朝鮮殖產銀行技師土田雄氏の長男甫山中出身役男君(二〇)大和町三ノ五五京城殖產銀行事務所平川俊氏の令息京城研究學館生茂君(二〇)の二人は廿九日午前八時登山姿で北漢山に向つたまゝ夜に入つても歸宅せず心配した家人は本町、東大門兩署に搜査願を出した、折柄雨雲深く垂れ或は遭難したのではないかと不安の一夜を明かし三十日搜査の準備を整へてゐるところに午前十時半疲勞の色も濃くヒョッこり無事歸宅し家人を狂喜させた、土田君は「とても濟みませんでした」と頭をかきながら一日の遭難を語る

午後五時ごろ北漢山の白雲台を降りはじめましたが雨雲が視界を遮つて全く身動き出來ません必死に下山すると京城の灯がチラリチラリ見え出しましたが全山暗黒に包まれもう一歩も進むことが出來ません、覺悟をきめてヌクテの來ないやうな高い岩の上で不安の一夜を明し漸く今朝歸つて來ました

少年お手柄

二十九日午後一時半京城漢葉町一……

板の間稼ぎ二人組
京城の湯屋を荒して高飛び
二名は大邱でご用

去る四月から京城府內の風呂屋を片ッ端から荒し廻つてゐた板の間稼ぎが本町、大邱兩署苦心の共同搜査陣に逮捕された——去る四月四日夜京城本町四大東湯で京城師範生關日安明君のクローム腕時計一個が盗まれたのをはじめ吉野町吉の湯、明治町大和湯、旭町一日ノ出湯、花園町昭和温泉、南米倉町エビス湯、永樂町永樂湯等府內の風呂屋を片ッ端から荒し廻る巧妙な板の間稼ぎが出現、湯屋營業者は極度に怯え、本町署では同一犯人と睨み搜査の結果住所不定高峯文(二七)□□□(二〇)の二人組と判明したが風を喰つて大邱に高飛びした後で、早速大邱署に手配二十九日同署で高と朴を逮捕金は逃走した、未逮捕の金は追跡中であるが、高と朴は本町署に護送されて來た

若妻身投げ

二十九日午前一時京城本町四丁目……

森永太一郎氏は……

京城地方
【今晩】晴れたり曇つたり【明日】同じ

仁川地方
【今晩】風弱く晴一時曇【明日】風弱く晴一時曇

京城濕度(二十九日)最高二九度四、最低二二度四(三十日)正午二七度二

四金所在(こ)は府內錦泉町一八〇金仁川氏門前に置いてあつたリヤカー一台を盜み逃げんとしたところを錦泉町一八二韓錄君が發見、竹添町三丁目まで追ひかけ同町三番地先で取押へ西大門署に突き出した

京日發聲ニュース 日支事變映畫會

上海空中戰實況 外十三卷

明晩府民館で封切公開

去る廿七日の公開の際、滿員の爲多數の方々をお斷りしたので、今度おわびに再開、我が敵空軍が中南支の制空權確保の壯烈なる空中戰の實況 の外、北支で南口占領の激戰(第十二報)をはじめ一報より全十三卷を一括上映、

卅一日(火)午後七時半……府民館

映畫 京日事變ニュース十三卷及京日世界發聲ニュース第三十五報(朝鮮の銃後の狀況新錄)劍舞詩吟(清吟會、葵向館)

◇今迄は讀者サービスとして無料屋外公開をする豫定でしたが、當時管制中で、屋外映寫が出來ないので京城府民館で公開、場內整理として一人十錢頂きます

主催 京城日報社

卸 小賣 ネクタイ専門 京城本町二丁目 三吉支店

フジチユウ醤油

夏の涼味

富士忠醤油株式會社

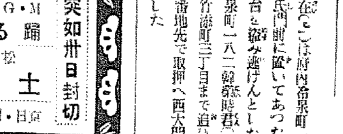

31日ヨリ

銃後の赤誠をこの一本にこめたP、C、L非常時超特別映畫

北支の空を衝く

命令一下「北支の空を衝く」壯烈無比なる飛行士の出動！

岡譲二 堤眞佐子 主演 入江たか子 特別出演

赤塵渦巻くリビヤ大沙漠に生命線を死守せる若き戰士の悲壯な物語

リビヤ白騎隊

フォスコ・ジァケッティ アントニオ・チェンタ ルイザ・フェリダ 主演

大人 五〇錢 學生小人 三〇錢

若草劇場

松竹キネマ

突如卅日封切

M・G・M超特作 躍るアメリカ艦隊

松竹蒲田特作 土屋主税(雪解の巻)

京日特報ニュース

明治座

京城府明治町一丁目 電話本局二四〇番

京化病院

傳染病室 入院隨意 普通病 內科 小兒科

醫學博士 古城憲治

中西テント

京城驛前 中西テント 電本二八四〇番 振替京城二〇〇八番

皮膚泌尿花柳病

醫學博士 渡邊晋

京城黄金町入口 日本生命裏

診察 十二時半マデ及ビ夕刻

羽重ソース

珍味は先づ

キング讀む人出世する！

キング讀む家繁昌する！

日本で一番面白く一番爲になる大雜誌

京城 英語科 夜間 YMCA

京城鍾路 公會堂南

各學年補缺多數アリ 願書受付…九月五日より 入學考査…九月六日夜

膀胱カタルと腎臟病の手當

治して置かねと命に關る

腎臟や膀胱が惡くて蛋白や血尿や細菌の爲に尿が濁つたり、小便がよく出なかつたり又は少し宛連續的に出たくなつたり、ムクンだり頭痛や息切れがしたり、目がカスんだりして困るお方なら如何程慢性でも不思議な位良く効く家傳の名藥が當院にあります。

これ迄に難病者が澤山救はれた實に有難い人助けの古い名藥です。此名藥は內服劑で尿病の病根を治して淨薬や細菌を排出してしまふから尿の濁りが日増しに取れて蛋白も血尿も細菌も出なくなり、放尿も普通の時間に普通に氣持良く出る樣になるからムクミもどんどん引き、頭痛、倦怠、息切れ、目のカスムの等も目に見へて治り顔色も良くなり、すつかり丈夫になり後再發しないので喜ばれます。說明書御希望の方へは御申越次第御送り申上ます。

一ヶ月分一圓五十錢 二ヶ月分二圓六十錢 送料四十錢 代金引替でも御送り申上ます。

東京本郷區森川町八八 豊山院事務所 振替東京七五二四八番

純正 國旗

附屬品一切 製造卸商

大久保實敬國旗部 京城黃金町三 電本(2)二一四一番

實效ハ雄辯ニ優ル多辯無用ナリ

慢性胃腸藥 タイト

胃腸病に永年苦しむ人 高貴藥を二度服用せば飛放れたキ、メにキツト驚く

責任本舖 限田春日堂大藥房 大阪市西區北堀江 振替口座大阪四一一〇番

到ル處藥局藥店ニアリ

急性慢性下痢症ニハ百發百中

製氷 冷藏 冷房 空氣壓縮機 アイスケーキ機

御一報次第 型錄呈上 係員參上

株式會社 長谷川鐵工所 京城出張所

京城府岡崎町七〇番地・電話龍山(園)一七三九番

本社 大阪市港區市岡元町

家具の御用命は一本ビル三階の山本家具店へ 電本(2)一六八八番

MITAMASA SERVICE

ガラス 京城本町 ミタマサ

感激沸き續く銃後

父は戰場に母は冥土へ 殘された幼姉妹二人
朝に夕に母の靈前に父の武運祈願
"お國のためだ"と涙もかくす

【新義州】父は戰場に、母は病死し殘された八歳と五歳になる女兒二人が毎日毎夜母の靈前にぬかづき北支の戰線に勇躍する父の武運長久を祈り續けるいたいけな美談——楚山郡南面忘下洞雲鑛山に働く步兵一等兵片岡金藏氏は應召し戰地に赴いたがいとしい妻の龍美惠さんは本年四月愛兒を亡くしたことから精神に異狀を來し生ける屍となつてゐたが、夫が出征して間もなく八歳と五歳になる女の子を殘して病死してしまつた、八歳と五歳の父母戀しい幼兒が一度に父母の手を離れてどうして生きていけよう、隣家の龍美正雄さんは戰場に働く父に代つて一切の世話を引きうけ何くれとなく世話して來たが殘された八歳になる貞子さんは妹の手をとつて朝に夕に亡き母の佛前の額づき父の武運長久を祈り續け御國の爲だ、その間の如何なる家庭的事情もジッと忍ばねばならないとは子供心にもよく徹底して父母なき獨居の淋しさにも口をくひしばつて打ち勝ち八歳になる物心ついたばかりの女の子として珍らしくも、すべてを觀念していとしい妹をいつくしみ、凡ての悲しみをこらへてお父さんの凱旋を祈る健氣な姿には世間も痛く同情し感涙に咽んでゐる、この哀話を聞き及んだ平北軍事後援聯盟では早速貞兒扶助料として二十七日取敢ず百圓を贈つた、が附近の人々も『お孃ちゃん！お父さんは今に立派な手柄をして凱旋して歸つて來ますよ、温和しくその日の喜びを待ちませうね』……と心から慰めて可愛がつてゐると

痛憤から感激へ
刑事補償を要求の濡衣の人 時局に感激して飜然取下げ

【新義州】北支に活躍する皇軍の一死報國をまのあたりに目擊してすつかり感激して新義州地方法院に提出した刑事補償の請求を撤回し献金した朝鮮人がある—話題の主は平壤府倉田里一五の劉東淳さん(三一)で去る三月十五日私文書僞造、有價證券僞造行使事件で定州署に留置され新義州地方法院の豫審に附されたが、審理の結果六月十九日豫審免訴となり青天白日の身となつて釋放された、劉さんは一萬圓の財産を有し日收三圓の生活をしてゐるので無實の罪に憤慨し九十五日間に亙る留置生活に對し二百八十五圓の刑事補償を新義州地方法院に請求してゐたものであるが、時偶々日支事變勃發し全國民の非常時克服の赤誠と忠勇無雙の皇軍は日に夜をついで暴戾支那軍膺懲のため聖戰の旗を進めてゐる現狀に痛く感激し、かゝる國家非常時に際會して國費支出多端の折柄、國民の一人としてたとへ三百金足らずとはいへ國庫に支拂を請求するが如きことは日本國民たるもの、恥辱であると飜然悔り、廿七日新義州地方法院に右の意思を具申し請求の取下げを提出すると共に、職員一同は劉さんのこの立派な國民的赤誠に感激し喜びに溢れてゐる

化粧品屋さんの熱誠
皇軍慰問品多數を贈る

【平壤】府内本町平壤化粧品會社代表玖月古市氏は事變勃發以來銃後の奉仕に遺憾なきを期し爾來方面を感激させてゐるが同氏が各部隊に贈つた慰問品だけでも大阪旗三百本、タオル四百八十本、チリ紙百廿メ、平壤の名勝繪葉書一萬組、齒磨一萬五千組、齒ブラシ、石鹼等價格にして千三百圓に上つてゐる

地主さんも從軍を志願
江界では運轉手が二人 憲兵隊を感激さす

【新義州】義州郡光城面豐西洞に數千町步の土地を所有する李基善氏は二十八日早朝新義州憲兵分隊を訪れ『私は死んでも家族は少しも困りません、安心して死んでゆける身ですから……』赤誠こめて『是非お國のために働かして下さい』と從軍を懇願した江界郡西部洞運轉手李學銖君(二七)同郡東新面杜芝洞の運轉手李淸之君(二[illegible])の二人は江界憲兵分隊を訪れ『軍用自動車の運轉をしてお國の爲に盡したい』と從軍を志願した

學童の純情
行商して献金

【价川】价川小學校生徒八名は夏休みを利用して玩具や新聞、雜誌[illegible]とを相談して全員八名の申合せで五錢十錢を集め二圓を纏めて献金したものである

勇士家族の就職斡旋

【平壤】府では銃後の萬全を期するため平南軍事救護會と協力して府内出身の出征軍人中救護を要する家庭に對しては特に醫納附金を免除すると同時に水道電氣使用料まで免除して手厚き救護に當つてゐるが更に救護陣を強化してこれが完璧を期するため出征軍人家庭で職を求める場合は懇切に斡旋の勞をとることになつた

公普生徒の小遣献金

【永登浦】純情の學童……廿八日午後七時頃、本社永登浦支局に可愛い小學生が訪れ一圓の國防献金を寄託した、右は永登浦公普校六年生崔宗鎬君(一三)で新吉町學友團長になつて夏休み中ラヂオ體操に集合したとき副團長李丙熙(一三)と小遣錢を節約して國防献金すること

ほろりとさせる小國民の純情
ひきもきらぬは銃後の赤誠
羅津の献金日記から

【羅津】事變の擴大につれ銃後の赤誠は幾多の美談佳話を生んでゐるが中でも朝鮮人子弟、又は勞働者の捧げる赤誠はいたく當局を感激させてゐる、廿五、六兩日羅津憲兵分隊に屆けられた献金日記からそのおもなるものを拾つてみると……

その一 羅津公立普通學校全兒童を代表して六年生林致徹、姜鶴韶、朴華鉉の三君は五圓卅一圓五十四錢に次の様な赤誠を披瀝したいたいけな手紙を添へて屆け出た(原文の儘)

燒けつくやうに暑い北支や上海でいろ/\の不自由を忍びつゝ同胞保護のため、東洋平和のため無謀な支那兵をこらしめて下さる皇軍のことを考へると私共はからして幸福にぢつとしては居られません、これは誠に僅ですが私共の自治會で相談して休暇中にお小遣を節約したり、又働いて得たお金を集めたものです御面倒ですが皇軍慰問金の中に加へて下さい

その二 府内末廣町カフェー『あづま』では使用人の申出により去る十九日の公休日も休まず働いた利益金チップ等を合せて二十三圓を憲兵隊に献金として屆出て來た、また府内昭和通り二丁目五四姜文秀(商店雇人)君は二圓を國防献金▲末廣町清溪第一市場組合員内藤保六氏外百二十五名は百五圓九十錢▲府内朝依洞々民韓基豐氏(勞働者)外三十三名は二十三圓九十四錢▲小學校小使神杉豐太郎氏は五圓▲府内厚倉洞民金基海氏外五十七名四十七圓▲仲町一丁目太田藤太郎氏は十圓を何れも國防献金として屆出た

トルコ娘の奉仕
國防婦人會員になつて 嬉しや銃後に活動

【咸興】銃後の佳話の一つ——[illegible]トルコ人カセモフさんは事變勃發以來皇軍の聖戰に感激し常に日の丸旗を高く揭げて萬歲を連呼してゐるが三女のナムヂヤさんは國防婦人會員として炎天下を他の會員と共に献金箱を持ち廻つて涙ぐましい活動を續け一般感激の的となつてゐる

診察は無料
新義州でも醫療の奉仕

【新義州】醫師會及藥劑師會では應召軍人家族を優遇することになり醫師會では藥價と入院料を半額、診察料無料とし藥劑師會では賣藥は二割、新藥、新製劑は一割、處方調劑は一切無料とすることになつた

防毒マスク
平壤府でも一千個購入

【平壤】軍都平壤は國境第一線にある關係上防空の萬全を期する必要から府當局ではさきに防護團を結成し北支事變の全面的擴大と共にこれに備へるべく着々諸般の準備を進めてゐるが困つたことにはいざといふ場合に使用すべき防毒マスクが一個十二圓五十錢といふ高價なものであるため府當局ではこれを購入する豫算財源がないので防護團でもほと/\困却してゐるしかしこれだけは何んとしてもぜひ購入せねばならないので先づ一萬餘圓を一般有志から集めて一千個を備へることとし寄附募集に乘り出した

忠北號献納資金
道民の赤誠烈火と燃え盛り
既に七萬圓を突破

【清州】既報、愛國機忠北號献納準備は着々進捗、時局の重大化に伴ひ道民の愛國心は益々燃え盛つて有志の献納資金醵出相つぎ、その後更に一萬五百圓の申込みがあつて二十六日現在合計七萬一千圓に上り、早くも目標額七萬圓を突破、今後なほ醵金者が續出する見込みで八萬圓臺に達するのではないかと見られてゐる、その後の忠北號献納資金申込者は左の十六氏▲一千圓宛崔鍾來(報恩)朴容來(忠州)▲五百圓宛金在洙(報恩)稻田謙三郎(永同)長谷川三(堤川)鎬臣(同)郭鍾洙(清州)[illegible]弘(同)金鎬根(同)林基洙(同)柳雲植(同)長山惠造(忠州)中川祖藏(同)錢福起(同)卞昌鎬(同)

感心な勇士

【木浦】北支に奮戰中の木浦府防護守備兵軍曹岩永武夫氏は山本木浦府尹宛府民の銃後活動を感謝する手紙を寄せ五圓の小爲替を同封し困つてゐる人へ與へて下さいと書いてあつたので府尹は後援聯盟へ寄附した

勞働組合員の献金

【平壤】一時は勞働組合といへば思想的に危險視された觀であつたが國家非常時に際會してみれば日本國民としての自覺には異る譯がなく、大同郡南串面若只島里の大成勞働組合員六十八名は深く時局を認識して擧つて献金し皇軍慰問に卅圓、軍事救護會に卅圓を贈ることになり組合長金永庭氏以下三名は右五十圓を携へて同面駐在所に寄託した

國旗を賣つて献金

【新安州】小學校生徒一同は毎日國旗を賣り步いてその純利益を献金すべく街頭に活躍中近く第一回分を献金する筈

平南自動車業協會總會
組織を變更 事業も擴張

【平壤】平南道自動車業協會第八回總會を機會に更生することになつてゐた總會は、保安課長の更迭等の事情のため延々になつてゐたが諸準備なつて廿八日午前九時から平南道警察部會議室で開催された、同協會は從來會長を民間業者から選出してゐたが、これが諸般の立場から考慮され、時代の進運に伴ひ一大飛躍を期するため道警察部長を會長、副會長に保安課長は推すことになりそれ/\決定を見た差しあたつて同會の事業としては自動車運轉手の養成に着手及び自動車のサービス工場を經營し斯業の發展を計ることを議決、その將來は大いに期待されてゐる、なほ事務所は道保安課内に置き當局と緊密な連絡をとりつゝ業務は遂行される筈である

全北參禮にチフス猖獗
一部落三十名羅病 巡査部長まで感染

【全州】完州郡參禮面[illegible]里に發生した腸チフスは衞生當局必死の防疫にも拘らず部落民の羅病すでに三十餘名に達し高山川一帶は惡疫の消毒陣を布いてゐるが、道衞生課巡査部長山根英太郎氏は防疫班の一員として活動中腸傳染の疑ひあり、道立全州醫院に入院中である

自轉車泥棒

【平壤】滿洲安東縣下川端町生れ當時住所不定紳士[illegible]は廿六日午前五時頃府内船橋里二四金淳伯方の物置から自轉車一臺を盜み出し船橋里の某氏に質入したが惡ら足がつき廿七日平壤署員に檢擧され目下同署で取調べ中

朝子中尉と大倉伍長
清州で合同葬

【○○】七月、廿七日、三十日の南苑の激戰で名譽の戰死を遂げた清州出身、故朝子新藏中尉並に故大倉定信伍長の遺骨は三十日清州へ無言の凱旋をなし九月一日神苑グラウンドで合同葬を執行、勇士二柱の英靈を慰めることゝなつた

全州群山の戰死者凱旋

【○○】卅一日及九月一日無言の凱旋をなす戰死者遺骨の出迎へにつき群山では二十八日各町總代を招集し打合せを行つたが同日は朝六時三分着で遺骨到着、一般にはサイレン一長聲をもつて報知する筈である

蜂谷上等兵葬儀

【沙里院】さきに行宮の激戰で名譽の戰死を遂げた鳳山郡靈泉面出身騎兵上等兵故蜂谷忠三郎氏の

手切れ金十五圓
二度目の戀にも破れ果て 妙齡美人自殺未遂

【元山】戀の秋、前奏曲、戀に破れた妙齡美人の自殺未遂……府内北村洞三七金貞玉方洗主蘭(二二)は廿六日午後七ごろ服毒自殺を企て人事不省に陷つたが、府山洞春城病院醫師の應急手當により一命をとりとめた、枕もとには『初戀に破れ、今また第二の愛人に捨てられて生甲斐がない』との意味の父あての遺書が殘され府に金十五圓を添へて府内某會社の使營業に認められた愛人からの絶緣狀があつた

國威宣揚を祈願

【羅南】第六回咸北道府邑會列席者各議員並に兒島知事以下各部課長は開會に先立ち廿六日午前八時半一同羅南神社に參拜國威宣揚の祈願祭を執行した、なほ兒島知事は道會終了後廿六日正午各議員新聞關係者參與員一同を赤澤家に招き時局柄質素簡單な午餐會を開いた

平壤遞信異動 (廿七日附)

【平壤】平壤遞信分掌局では二十七日附を以て左の如く發令した

平壤局在勤 遞信書記補 田口淸太郎
同 遞信書記補 田村桂一郎
任遞信書記 平壤郵便局在勤を命ず 熙川局在勤 遞信書記補 小川 繁夫
任遞信書記 殷栗局在勤を命ず 仁川局在勤 遞信書記 靑木富治郎
殷栗局在勤 遞信書記補 三戶 忠一
沙里院局在勤 遞信書記補 田中 善一
北鎭局在勤 遞信書記補 久野 兼作
平壤局在勤を命ず 定州局在勤 遞信書記補 金川 作治
殷栗局在勤を命ず 平壤局在勤 遞信書記補 渋[illegible]晃
新義州局在勤を命ず
任遞信書記補 平壤局在勤を命ず 齋藤 武一
任遞信書記補 定州局在勤を命ず 松下 深
任遞信書記補 沙里院局在勤を命ず 篠川 有友
任遞信書記補 熙川局在勤を命ず 中本 優
任遞信書記補 北鎭局在勤を命ず 李 吉允

銃後に溢る感激の献金

献金箱へ日參 禁煙した中年紳士

【羅南】事變勃發以來羅南憲兵分隊の献金箱へ毎朝六錢を入れて行く中年紳士があつた、右は羅南町居住府行政書士新開政雄君(?)の非常時國防献金と伸つた、同君は大のメープルファンであつたが事變以來禁煙今日まで毎朝メープル一個代を献金してゐたものである また生駒町資産家洪劉雲氏は二十五日午前十時羅南憲兵隊を訪れ一千圓の献金を申出た、更に京城本町三ノ三三馬場康典君は羅南憲兵隊へ勞力奉仕を願ひ出たが、このほど五日分の勞銀を支給されたので同君は全額の献金を申出た

慶源の國防献金

【慶源】國防義會では曩て國防献金募集中の處去る十七日迄に六百五十七圓三十五錢に達したので憲兵隊に寄託した

群山 (陸軍へ)五圓群山三州婦人會▲十圓(海軍へ)同▲十圓中島雨▲五十圓工組合▲二十圓醫本武二▲百圓江戶町々友會▲二十七圓五十錢南鮮電氣支店社員一同▲百十三圓七十五錢大島福太郎▲五圓五十二錢宋末子外二名▲五百圓吉岡憲吉卅三圓五十錢群山產業會社員一同▲十四圓五錢、桃園町友會▲五圓十錢同町國防婦人會▲二圓六十錢大野普校三年生郁鉉洙▲二十圓大野公立普校同窓會▲十圓桑相澈(皇軍慰問金)十六圓三十五錢和田ヒサエ外八名▲二十一圓七十錢明和町四丁目町右會▲一圓廿一錢群山公普崔今順外二名(家族慰問金)二十圓群山齒科醫師會▲三十圓樋口虎三▲十二圓臨濟寺徹笑智

開城 五十圓中原與一、田九龍▲四十圓崔承昆▲三十圓朴應球▲二十五圓馬踏洞振興會、山本一郞▲廿四圓豐洞振興會、崔國玉、李昌皎、西面領山事務所▲十五圓太祖陵洞振興會、金濟樑、張濟煥、金龍德▲十二圓李浩末▲十圓山伊洞農村振興會、新井洞振興會、伊森洞同、龍鶴洞同、月老洞同、七陵洞同、海安洞同、陵峴洞同、姜足興、羅雲成、張昌西、金容大、李珏宰、方承默、韓道成、安逸洙、羅成駒、李昌學、鄭浩海、李基弘、金容生、李書洙▲十七圓李祖澄▲十一圓二十五錢東面鉢山洞婦人會▲九圓高橋喜太郎、高橋松太郎、崔澤鉉▲八圓蠶種會員村振興會、鎔陽洞同、金永根、林萬勳、德邊洞振興會、武台洞同、乘鶴洞同、存以洞同▲七圓金永重▲六圓杜門洞農村振興會、明陵洞同、金光祀、坂口爲三郎、高橋助次郎、金永鉉▲六圓八十五錢東面上高山洞婦人會▲八圓七十錢東面青年團▲金五圓五十錢梁錫龍▲五圓多田殺趣、立岩洞農村振興會、午正門洞同、牛自洞同、帆[illegible]洞同、鳳鳴山洞同金炳重、李孫寶、徐尙寅、朴榮業、朴與候、金壽福、方用俊、朴宙鉉、韓用錫、申泰俊、李南善、朴彥鎭、馬東一、金仁燮、金光俊、朴淳弘、富田勇、金祚源、鈴木貞一、秦允燮、板垣福治、黃振圭、王炳蘇、朴永澈、河口健國、尹仲玉、金成範、金永茲、馬炳宰、金仁重、金照澤、朴亨植、權重植、李相瑞、柳海洙、羅泰益、羅泰興、石堤洞農村振興會、架村洞同、西面後江洞勞働者納稅組合

唐津 (警察署扱)五圓崔炳淑▲五圓林哲圭▲卅圓朴榮來▲六十圓東庭巨外五名▲十七圓五十錢金正夜外廿七名▲八圓李應玉外十三名▲十圓中村義明外二名▲廿一圓七十錢蒔川消防組一同▲百圓李龍淳▲五十圓午振完▲四百圓申鉉植▲五圓洪大基▲十八圓六十錢石門消防組▲二十圓朴寅圭▲五圓沈彥鎬▲七十圓五十錢朴箕信外六十二名▲五圓姜錫悅▲百圓元容泰▲百圓慰問金同人▲五圓元仁常▲十圓元永常▲十五圓李輝朝▲百圓李暻▲十圓金百順▲五圓金百成▲三十圓權宜相▲二十九圓崔書錫外二十八名▲二十圓徐重錫▲六圓四十錢李深學外五名▲四十八圓五十錢印室植外十二名▲十圓新平消防組▲五圓五十錢金重信外九名▲十五圓日原茂作▲十五圓朴成欽▲十五圓車炳泰▲八圓三十圓新里面學校職員生徒一同▲十圓申聖均▲四十圓孔道星共勵組合一同▲六圓二十錢舟橋共勵組合一同▲二十五圓鳳田里振興會員一同▲十圓金亨官▲五圓李海吉

水原 五十圓水原公立習邊學校同窓會長石黍三▲六圓梅松面漁川里青年團一同▲五圓七十錢梅甘面新氏里代表金貞植ほか▲十圓蜂潭面旺林里金永根▲五圓四十錢同面盤松里代表金炯升ほか二十七名▲八圓同面奧山里代表朴勝七ほか二十二名▲十三圓六十錢同面梅山里代表李明相ほか三十一名▲十五圓七十錢同面金谷里代表李義相ほか三十一名▲二十五圓四十錢面梨花里代表崔浩喆ほか卅六名(以上國防献金)▲五圓七十錢正南面義勇防水團員一同▲十圓新村消防組▲七十八圓五十錢安龍面珠寺禾寺及び布教常信徒一同▲二十八圓六十七錢明師朝鮮殖產銀行水原支店職員一同(以上慰問金)

鎭南浦 百圓爆野季三▲五圓中藤方江▲三十圓井出正義(平南號へ)▲四十五圓製鍊所員(平南號へ)▲百五十圓億田左門▲五十五圓九十錢龍江面職員▲五十圓結城常次郎▲二十三圓三十錢新興面監理教會▲百圓高女同窓會▲三十圓日光タクシー職員運轉手▲二百圓田邊佐助▲百圓(平南號へ)堀部隆次郎▲三百圓(平南號へ)朴相駿▲二百圓(防空器材費)朴相駿

載寧 十圓七十錢西湖上房當信徒▲十一圓五十錢宗內洋服店一同▲十圓五十錢金山代表姜鳳周▲五十圓北栗內地人婦人會代表山口與四郎

大邱 (憲兵隊扱)卅圓三笠町天主教會▲十一圓五十錢鳳山町大邱聖潔教會▲百圓府外解顏面閣田基次郎▲六圓八十錢安養公普校一同▲十圓達西面鄭元祚▲五十圓本町福井商店員平松基外九名▲二百圓福井安藏▲六圓慶新面新村里消防手一同▲廿圓八十錢同農振組合▲五十圓東萊町眼科部、「釜山くに六六」を新設した兵分隊ではこれ等献金者の便宜をはかるため廿一日から振替口座

馬山 十六圓丸一貨物自動車部運轉手一同▲十六圓三十錢馬山鎭好聯團一同▲三十圓消防組常備員一同

會寧同袋五十個赤玉女給一同▲同七個吞月藝妓仲居一同▲同三百個釜山日報支局▲酒一升入り個酒五十本馬山酒造同業組合

大田 (憲兵分隊扱)五十圓大田府旭町小坂要次郎▲三十圓同興業株式會社從業員一同▲五十圓忠南羅業取締所羅組合員臨時助手一同▲十一圓八十五錢同榮町金在石

安城 (警察署扱)二百圓安城邑果基里楝田誠▲五十圓同邑東里武藤安太郎▲五十圓同邑愛國兩班キ▲五十圓同邑東里朴容觀▲百五十圓安城邑雲面仁里洪坤均▲十圓九十錢安城愛國聯班從業員一同▲十四圓五十七錢安城郡薇陽面瑞光金山鑛夫一同▲五圓安城邑東里部落教會員一同▲五圓安城郡薇陽面開井里韓在俊

羅南 (憲兵分隊扱ひ)▲二十三圓初小學校三年良和照三▲十三圓初國町一二五李小順外四十名▲五圓

明川郡下加面花台青年團▲十圓同金子福▲一圓五十錢藤本律盛▲二圓本町八四金子明子▲十圓同國籍南小學校兒童▲十圓雜北洞住民▲七圓同振興會▲三圓同婦人會

蔚山 (警察署扱ひ)五圓三十錢府山消防組▲十圓下廂面池山▲三圓六十三錢南山里日井貞子、明、韓子(姉弟)▲五圓南山農業倉庫職員▲二十四圓府山老郎婦人會

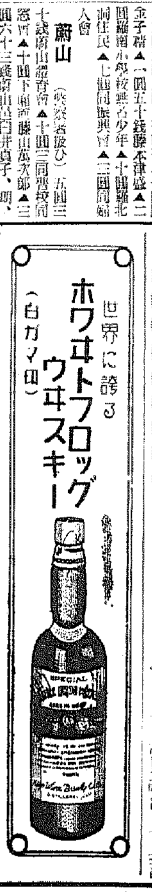

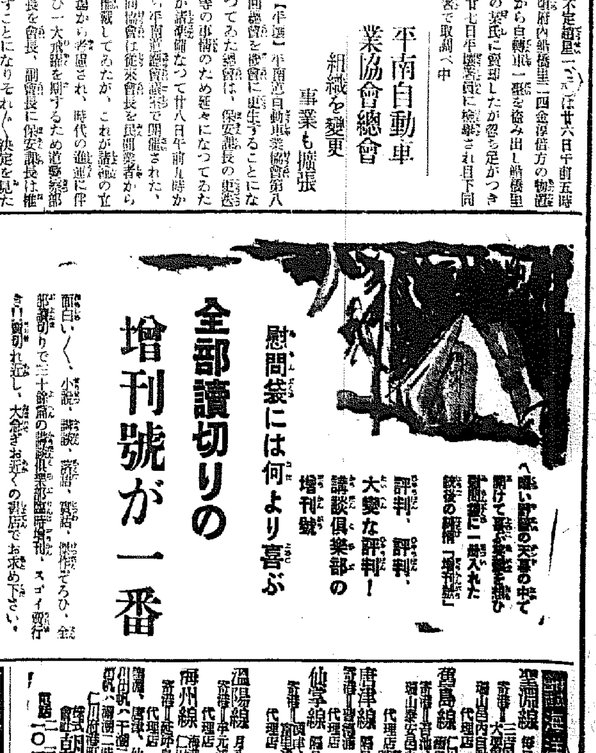

朝鮮海洋社定期航路廣告
甕津線 每日往復 寄港地 三吉里、大和島、大山
黃島線 每日往復 寄港地 吉池、內里 代理店 瑞山宗泉運送店 瑞山邑內自動車連絡
唐津線 隔日往復 寄港地 海倉浦 代理店 唐津運送店
仙掌線 隔日往復 寄港地 鍾津、孔浦里、南元浦 代理店 合德運輸組 仙掌港仙運輸組
溫陽線 月八回 寄港地 平元浦、屯浦 代理店 白石浦運送店
海州線 仁川發午前八時 海州發午前八時 每日 寄港地 延坪島 代理店 海州運輸株式會社
甕津、唐津、仙掌、溫陽各線ノ仁川出帆ハ干潮二時間前、滿潮二時間前トス 海州、忠南各線
仁川府港町一丁目五番地 株式會社 朝鮮海洋社 電話二三三番・一〇二番

阿波共同汽船出帆
威海衛、芝罘行 利通號 月 日
大連直行 第三共同丸 八月廿九日午後 十六共同丸 八月卅一日午前
鎭南浦、大連、天津行 長山丸(鎭南浦寄港) 九月 日午前 九月二日午後
第三蒼丸 月 日午後 月 日午前
▲朝鮮鐵道局主要驛ニテ乘客並ニ船車連絡運賃貨物取扱仕候
乘客切符發賣所 京城三越支店內 ジャパンツーリストビューロー案內所
代理店 仁川府海岸町 野口商會 電話二四番・一七三番

今晩のラヂオ

六時三〇分 夏休みの思出（平）▲七時三〇分講演（大）商學博士武田卿一▲八時管絃樂（大）大阪放送交響樂團▲八時三〇分 放劇三夜（東）古川緑波外

防空講座 3

"備へ"とは何か？

適切周到な施設と軍部、國民一致協力 訓練及び勇士の養成です

敵の空襲 による損害は如何に大きく、その精神的打撃の甚だしきは前に述べた通りであるが、私達は盲目的に空襲を恐れてはなりません。それは空襲の方法が巧妙になれば、防空手段も亦抜け目なく工夫、發達されるからです。かくして案出されたガッチリした防空の備へさへあれば、

歐洲大戰の 獨都の如き襲撃する様な空襲の危險もありません。"防空の備へ"とは何か――それは適切周到な防空施設と軍部と國民が一致協力し、訓練のある訓練及び堅忍不抜防空陣に死守する勇士の養成であります

防空の動作 を大別すると――

一、先づ敵機を私達の上空に來させない様にする手段である

この内には味方の爆撃機が進んで敵の飛行場を爆破し、積極的に空襲の根據を絶つことである、同時に私達の都市や工場その他目標となる様なもの全部を隱匿、遮蔽して

敵機の空襲 實施に困難を與へる事が含まれてゐます

一、若し私達の上空に敵機が現れた時、敵機を向ふに廻し、優勢な態度で對戰、應戰出來る手段である

この内には敵機を驅逐、撃退する動作と訓練ある防護團の活動によつて、受けた被害を最少限度に喰ひ止める動作が含まれてゐる

今防空動作 を積極的手段と消極的手段の二つに分けて見ませう

左の表によ ると積極的手段が講く整へば、消極的手段は一寸考へると不要の様に見えるが、しかし如何に積極的防備が出來ても歐洲大戰やスペイン戰の實驗上空襲敵機の一割乃至三割位は目的地の上空に姿を現すこともありますし、まして國の軍備費に制限があれば、ある程度私達の防空訓練はより以上必要です

管區防空司令官
- 積極的防空（機關を示す）
  - 防空飛行隊
  - 高射砲隊
  - 高射機關銃隊
  - 照空隊
  - 聽音機隊
  - 防空監視哨
  - 各種通信機關
  - 阻塞氣球・煙幕放流
- 消極的防空（動作を示す）
  - 燈火管制
  - 消防
  - 防毒
  - 避難
  - 交通整理
  - 救護
  - [illegible]
  - 應急工事
  - 偽裝遮蔽

スイッチ一つで全市を暗黒に

京電が愈よ配線改良

非常時警報第三夜！二十八日も死の沈默と暗黒の世界が半島の首都大京城を包んで戰時警制下に緊張した、光の總元締京城電氣では萬全を期し必死の努力を拂つてゐるが、燈の如く更に"敵機空襲"に備へてスイッチ一つで大京城を全く暗黒の谷に叩き込み完全管制に入ることが出來るやう遞信局の諒解を求め早速工事に着手することになつた、大京城をスイッチ一つで瞬間暗黒世界化すには配線設備を根本から更改しなければならぬが、京電は早急に非常時の電氣工事を完了する完全技術を確立する筈で、これが完成すれば大京城の防空防護はそれこそ金城鐵壁であらう

映畫ニュース

◇――秋のシーズンに放たれるユニヴァーサルの映畫は左の通りヘンリー・ボスター監督、ジョン・キングモーリス・マーソン主演『ホノルル』、フランク・シルトン・カアルス監督『タラ●ビレルシーザー・ロメロ主演『ギャングの國』エディ・バズル監督ジョン・ボールス、ドリス・ノーラン主演『新妻はタイピスト』からジェームス・ホエール監督、ジョン・キング、モーリス・マーソイ主演『その夜に來るもの』ヘンリー・コスター監督レオポルド・ストコフスキー、ディアナ・ダービン主演『オーケストラの少女』

◇――ハーバート・ウイルコックスと契約し英國で『ヴイクトリア女王』を完成したアントン・『アドルフ』ウォールブリュックは更に英國に留り引續きウイルコックス・プロで新作『閣下』の製作にかゝることになつた、これはロンドンで大當りを取つたアイヴァ・ノヴェロの戲曲の映畫化でアン・ルムーアが脚色、ジャック・レイモンドが監督し相手役は『ハリウッドから』ルス・チャットンが招かれた、尚『ヴイクトリア女王』『閣下』兩映畫とも日本の配給會社が世界配給を行ひ邦畫は近く日本支社にも入荷する筈

◇――五日間の暑中休暇を行つた大船撮影所は一齊に活動を開始したが撮影現況は▲島津組『淺草の灯』上原、夏川、高峰、[illegible]、笠、高峰、大塚、[illegible]主要出演者を召集▲清水組『風の中の子供』河村、吉川、坂本、岡村、葉山、突貫、爆彈を召集▲佐々木康組『若葉の夢』若葉のダヴイングを以て完成▲澁谷組『ママの縁談』齋藤、岡村、爆彈、三宅、高峰、横で門馬家のセットを開始▲新興映畫製作部『歡呼の聲』に盛られて製作準備中

◇――松竹大船は秋の大作として片岡鐵兵原作の『若葉の夢』濱本浩原作の『淺草の灯』川端康成原作の『女性開眼』坪田譲治原作の『風の中の子供』深田久彌原作の『鎌倉夫人』等文藝物を續々製作中であるが更に菊池寛原作の『戀愛白道』を映畫化と決定、野田高梧が脚色に着手した

◇――『一九三八年のヴォーグ』に次ぐウオルター・ウエンジャー・プロの大作『五十二番街』が完成した、是は紐育ナイトクラブの情炎史とも言ふ可きものでアイアン・ハンター、パット・パタアスン、レオ・キャリロ主演、ハロルド・ヤング監督作品で、日本入荷は九月末の豫定である

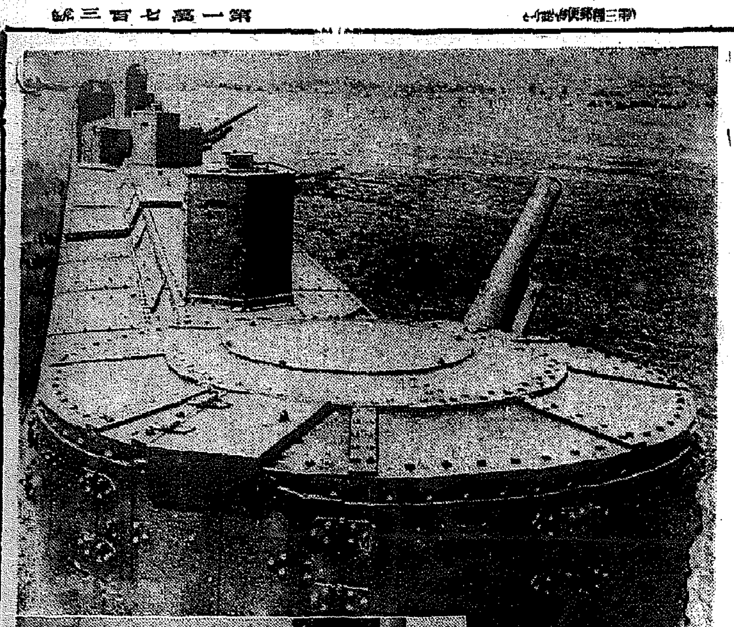

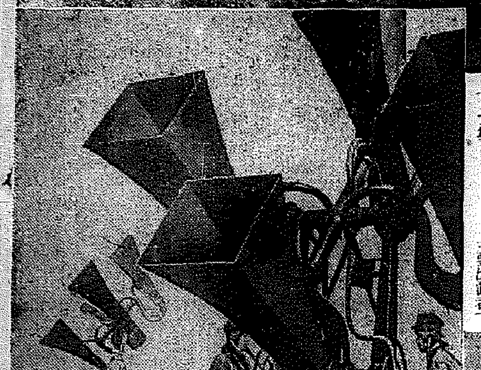

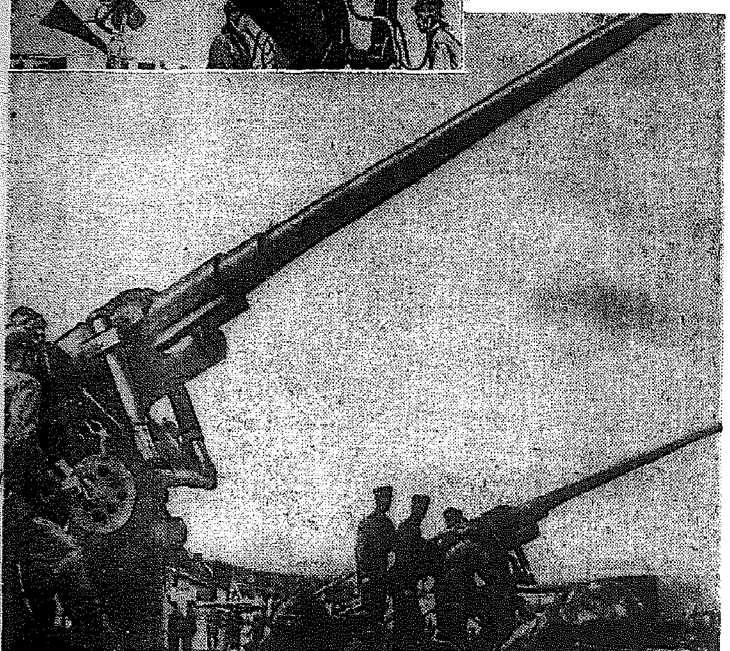

赤露の軍備

【上】裝甲列車【中】聽音機【下】高射砲

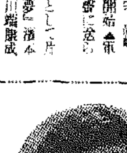

ガルボに迫る細川のアンナ

◇……新協劇團の九月公演

文豪トルストイの名作小説として人口に膾炙されてゐる『アンナ・カレーニナ』は新協劇團が創立三周年記念公演として九月十日より築地小劇場に於て上演されるが、兼ねてより詮衡中のヒロイン、アンナには遂に細川ちか子に白羽の矢が立つた、これはさきにメトロ社により一度は妖艶グレタ・ガルボ主演で映畫化され大好評を博したもので、最近に於てもモスコー藝術座に上演されたが、何れも姿に藝壇ガルボに對し細川ちか子がアンナ役で競演する事となり、日本ナイズされた細川のアンナがどの程度の成果を收めるかは注目される、尚上演臺本はトルストイ劇脚色として最高の權威あるヴヅニエ・セスンスキイの脚色によるもので裝置並びに演出は杉本良吉と決定した

不連續線

金鵄勳章

戰線へ出る以上、金鵄勳章を貰ふやうな勳功を樹てたいのは、誰もが持つ念願であるに違ひない。

金鵄勳章は、それに年金が附隨する。功一級なら千五百圓、功二級が一千圓、功三級が七百圓、功四級が五百圓、功五級が三百五十圓、功六級が二百五十圓、功七級が百五十圓となつてゐる。

將官なら最低で功三級に叙せられ、佐官なら功四級、尉官なら功五級、准士官、下士官、兵は功七級といふことになつてゐるが、拔群の戰功ある場合、これ以上に叙せられることは申すまでもない。

ところで、かうした名譽ある金鵄勳章を佩用してゐる老若の勇士は、昭和九年末現在で六萬一千四百二十四人もあつて、その受ける年金の額は千九十六萬七千五百五十圓に達してゐるといふ。

無論勳功を樹てるは、大變名譽な立場からであるが、また、小乘的には、年金目當でなく、勳章そのものゝ持つ名譽を誇りたいからに外ならない。

否、金鵄勳章を望んでゐるものゝ中には、それに年金のついてゐることを知らないものすらある。

されば こそ、一級、金鵄勳章の榮譽が輝くのである。

一方、年金など問題でなく、それだけ自分の方から出してもいゝから、是非拜受したいと考へるのは、既に自ら金鵄勳章を商品として評價してゐる證據であり、金鵄勳章を受けざるにも劣る冒瀆だ。

新刊紹介

▲改造（九月號）創作は有島、德田、池田、小菊（一圓、東京・芝・新橋七、改造社）

▲科學智識（九月號）最新の星雲と宇宙歷程（七十錢、東京・神田・錦町、科學智識普及會）

▲解剖時代（九月號）三十錢、東京・神田・司町一ノ四、解剖時代社

▲國際月報（第四號）非賣、外務省情報部

▲日本讀書協會會報（八月號）非賣、東京・京橋・銀座西六、日本讀書協會

▲同盟旬報（八月上旬號）三十五錢、東京・京橋・銀座西八、同盟通信社

▲日獨旬刊（八月十五日號）十五錢、東京・大森・山王二ノ一九二六、日獨旬刊社

▲島根評論（八月號）三十五錢、東京・小石川・大原町一四、島根評論社

▲通商彙報（八月號）三十錢、大阪・東・本町橋詰町五八、大阪府内貿易館

▲家庭と佛教（八月號）十錢名古屋・中・南武平町三ノ五、佛教協會

運動好きのお子様の

過勞に御警戒

（若くして斃れる運動選手の六割は呼吸器病です）

家庭醫學

非常時に直面すると共に、體育の必要が強く認められ、スポーツの效果も深く理解されて參りました。運動が不足しますと、殊に學校通ひのお子様方で、若し運動が不足しますと、脆骨は衰弱し、心臟や肺など各器官の働きが鈍つて身體の發育が悪くなりますから、運動は大いにおすゝめしたいのでありますが、年齡や體育の程度を考慮しないで無暗に運動するのもよくありません、又適した運動でも過度に亘つては、それが因となつて

種々の病氣を

ひき起す場合があります、殊に運動選手の場合ですと、思はず知らず無理をして失敗する例が甚だ多いのであります。

文部省では全國運動選手一千百六十八人に對して、卒業後六ケ年に亘つて調べた結果によりますと、その死亡者は普通の約三倍に上つて居り、主にどんな病氣で死んだかと申しますと、肺結核、肋膜炎といふ様な呼吸器病が過半數の五十九パーセント強を占めて居ります、更にその選手はどんな運動をしてゐたかと申しますとランニング、野球、柔道、テニス等であつて、比較的やさしい運動とされる

テニスでさへ

矢張り限度を越えてはいけないといふ事に御注意願ひ度いと思ひます。英國の社會衛生學者バーツェル博士も英國に於て未婚の女子が結核に犯されるのは、過度の勞働は主に運動によつて體力精力を消耗するのが原因してゐると發表して居りますから、運動好きのお子様は、この疲勞を早く恢復し、過勞を防ぐ手段を講じられる必要があるのであります。

その爲には練習の時間を定めて長時間に亘らない様にするとか、睡眠や食事を規則正しくとらせるとか

榮養をたつぷり

つけるとかいふ一般的注意も勿論怠つてはなりませんが過勞防止の目的にスポーツマンに愛好される『錠劑わかもと』は至極適當であります。

この藥は體力増強になくてはならぬビタミンBを非常に澤山含んでゐる上にエネルギーの源泉となるグリコーゲン、脂肪も少くありませんし、病菌に對する抵抗力をつけるビタミンA、D、アミノ酸、胃腸を丈夫にする酵素といふ大切な成分まで網羅されて居ります。從つて一時に多量の精力を消耗する様な場合でも、常にこれだけの榮養を整へて置けば、過勞を來す様な心配がありませんし、又疲勞を早く恢復しますから、それが禍して結核病などに罹る恐れも無くなるわけです、尚『錠劑わかもと』のビタミンBには脚氣を防ぐビタミンBの外に子供の發育を促進するビタミンBもありますから運動好きのお子様方は、是非くらつてつけの保健藥であります。

それに極めて服み易く、お子様には好かれる味をもつてゐることも見逃せない長所です。

甘い物を食べ過ぎると

虚・弱・に・な・る

★おやつを與へる時に添加されたい 新榮養劑

おやつは何によらうか？といふことはお母様方の頭を惱ませます。最近では果物も可成り用ひられてゐる様でありますが、果物はなかなか値が高い、殊に寒季ですと／新鮮な物が手に入り難い。あつても値が高い、殊に夏季ですと

腐敗

することが早く、夏前を避ず危險がある――といふ様なわけで、矢張りお菓子が比較的無難で、おやつの大部分はお菓子となりませう。

ところでお菓子には多かれ少なかれお砂糖が入つて居ります。これが、むし齒を殖やしたり、お腹をこわしたりさせるのは御承知の通りですが、最近大阪帝大醫學部での研究によりますと、砂糖の害はただ外面から來るだけでなく、體内に糖分が多過ぎると血液に悪影響を及ぼし、その害が全身的となり、お子様方にとつては發育が後れたり、病氣に犯され易い體質な虚弱になつたりすることでありますが、これを醫學上酸性症と呼んで居り、アチドージスに罹れば大人でも結核を發病し易くなり新陳代謝にお産が重く、長病の恢復も後れるのでありますが、お子様方は始終お菓子と仲好しであるだけに、その害を被ることも殊更多いことは申すまでもありません。

そこで糖分の害を防ぐにはどうしたらよいかと申しますと、攝取した糖分の代謝を早めて、餘分のものは早く體外へ出してしまへばよいわけでありますが、それにはどうしてもビタミンBとカルシウムとが

同時

に必要なのであります。その意味で最に好適と思はれるのは『錠劑わかもと』で、この主成分である、トルラ酵母にはビタミンB含有量が生物中第一と云はれる程多く含まれて居り、カルシウムも少くありません。それにトルラ酵母中には糖分の害を防ぐ未知の物質も含まれてゐる事が最近發見され、益々『錠劑わかもと』の價値が認められる様になりました。

それぱかりでなく『錠劑わかもと』には本來の胃腸を強めて常に食欲を増進する効果がありますから、消化不良や腸カタルなどを防ぎ、發育を促し、瘦せ衰へた體の營養を恢復し、好き嫌ひの様な悪い習慣にもならない大きな美點を有してゐるのであります。

『錠劑わかもと』は百日分一圓六十錢、八十三日分五圓と云ふ一日大人五六錢、子供二、三錢の廉價で、東京市芝公園、わかもと本舗榮養と育兒の會（振替東京一七〇〇番）から頒布され、全國藥店にもありますが、右へ藥價だけ送れば送料は會で負擔して急送されます。

☆スポーツマンの健康法☆

逆立ちの效果

職業野球阪急軍主將　宮武三郎

朝は六時に起きて必ず冷水摩擦と散歩をすることにしてゐますが、それよりも寢覺床の中で習慣的に逆立を二、三回やりこれが普通の方と一寸違つてゐる私の健康法です。逆立にどんな效果があるかと聞かれても生理的にどうなるかは良く解りませんが胃下垂の豫防になるので、私達の様に胃腸が丈夫でなくてはならない職業にたづさはつてゐる者には最も有効だと思つて實行して居ります。

尚私はつとめて野菜類を攝取し、又獸肉といふよりも鶏の肝臟とか腰わたとか云つた所謂もつを好んで食べます。但しこの種のものはどうしても消化がもとなるので榮養を兼ねた胃腸藥『錠劑わかもと』を毎食後服みますが、から食べ物が胃につかへず、便通も規則正しく而合がよい。

今年三歳になる子供もこれが大變好きで、欲しくなると自分で茶簞笥を開けて袋の中からいつの間に覺え込んだのか『錠劑わかもと』の瓶を出して來て、うまさうに食べるのです。そのせいか近頃病氣知らずでハリキつてゐるさうです。（カットは宮武三郎氏）

特許 中根式索條捲揚機械

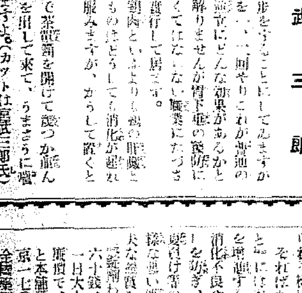

中根式最新型コンクリート混合機

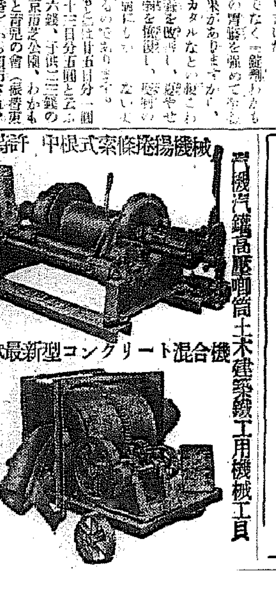

汽機汽罐高壓喞筒土木建築鐵工用機械工具

京城岡崎町 中根機械合名會社

高（商標）
フンドー タカのあるところ 聲價愈々高し
仁川 高杉醬油釀造場

各種信託 低利貸出 迅速有利
京城府南大門通一丁目十九番地
朝鮮信託株式會社
社長 谷多喜磨
支店所在地 群山、釜山、木浦、平壤、大邱、咸興
（營業案内贈呈）

坂井耳鼻咽喉科醫院
京城本町一丁目入口
醫學博士 坂井 清

投網釣具
極上 麻系製投網
四分目二寸 金拾壹圓
同 二寸半 金拾四圓五拾錢
五分目二寸 金九圓
カスミ網三面 金參圓
京城府明治町一丁目（安全地帶前）
漁具卸商 秋岡商會
電話本局 四三九〇番 振替京城 二二五六番
（御小賣共 定價表進呈）

投網と釣具
本年漁具の御用は是非網久へ
東京製造漁網釣具豐富に取揃へました
投網
五分目二寸 九圓
四分目二寸 十一圓
四分目二寸半 十四圓五十錢
五分目 二寸半 十二圓
（御小賣カタログ進呈）

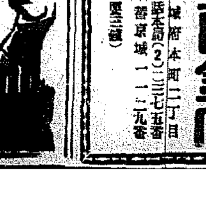

㊇特製投網製造元
㊇印系投網津本テグス發賣元
京城南大門通二丁目
網久商店
電話本局 六二二五番 振替京城 二二七〇六番

各眼科病院處方眼鏡責任調製
京城醫專病院眼科 京城赤十字病院眼科 鐵道病院眼科 陸軍病院
江商眼科醫院 金井眼科醫院 荒川眼科醫院 仁川岩永醫院
全鮮各道立官公私立眼科醫指定
京城帝國大學御用

大學堂眼鏡店
京城府本町二丁目
電話本局(2)二三七五番 振替京城 一一二九番
△眼鏡、双眼鏡 カタログ送呈（要三錢）

國定忠次　(41)

長谷川伸作　岩田專太郎畫

雨の大原（八）

鐵坊主が大きな口を開いた。舌が眞ッ赤で歯が白い。
『くわあッ！』
聲が嗄れてゐる。
『ぐあッ！』
又、云つた。
〝ぐあッ〟とは鐵坊主が、眞剛で大敵切殺しのとき、危難に陥つて自から口から出た掛け聲だ。今の鐵坊主の危さは、眞剛の時に較べて更に甚だしい、で、口を衝いてこの〝ぐわッ〟が随所に出てゐる。忠次郎はお紺と雅合拳、胸を舐べて、成行いかにと眺めてゐる。その掘に雨が吹きつける。忠次郎は紺の脚絆に草鞋掛き、濡ても色が冴えるだけだが、お紺の方はさうでない。掲げた裾の派手色蹴出しが濡てびッたり、脚絆に網が見えてゐる。
『ねえ、いいかしら』
『助かるかつて云ふのか』

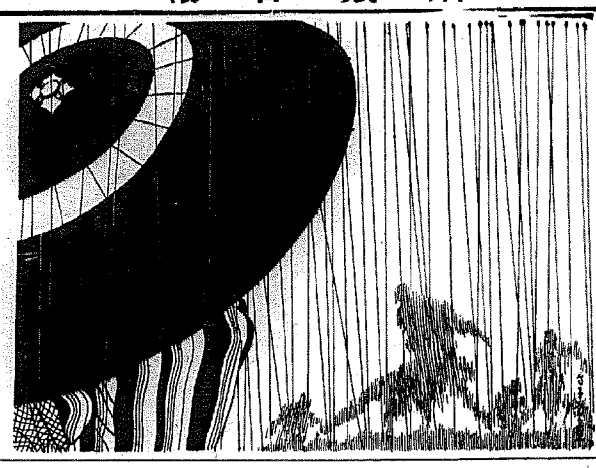

『えゝ。あんなに駈けてゐる。あらッ』
お紺が甲高く叫んだ。
鐵坊主が辷つて横倒れになつたその瞬間に、土砂降りの雨が、滝のごとく、白い泡を逆立てて叩いてゐる。
『叱ッ。黙つて見てゐねえ』
『早く起きればいいのに。起きなきや駄目だ』
『黙つてゐな』
『あッ、起きた！』
鐵坊主が濡れ手拭をはたいたやうな音を立てて跳ね起きた。胸から膝までベッとり泥だ。
『くわあッ！』
顔をしかめて唸つた。
『あらあんな處に立停まつた、逃げなきやいけないのに、鐵坊主さんお逃げよう！』
體を揉んで叫ぶお紺の聲が、雨に消された。
と、十三人、先頭は赤堀の文助、樫の六尺棒を構へて、
『それッ、叩ッ挫け！』
味方を勵まし前の道を取り仕切つた。と又、鐵坊主を追つてきた、嘉兵衛の親分子分の一隊と、山伏組が、併せて十三人、雨に姿を朧影と見せて、彼の道を取り仕切つた。
忠次郎はそれを見て、舌打をして、
『いけねえ、最ういけねえ』
『えッ？、いけないの？。助からないの？』
『ざッと廿幾人、前とうしろを仕切られたんでは敵はねえ。第一、鐵坊主が草臥れてゐるから駄目だ』
『それぢや可哀さうに殺されてしまふんだねえ』
『歯なら殺されるか死ぬか、どつちかするが、さあ鐵坊主つて奴はどうするか。多分、フン捉まるのぢやねえかしら』
と、いつて見てゐるうち、鐵坊主が眼の玉をくるくる、前後の敵に光らせてゐるのが、雨を凌いでありあり見えた。
『どうしたんだらう。睨合つてゐるだけだけど』
『ふうむ、こいつは面白え』
『面白いつて、何が？』
『鐵坊主は討死する氣だ』
『それ、判かる？』
『判らねえでよ』
『さう、死んでしまふ氣なの、可哀さうに』
『可哀さうより、坊主、素手だ、獲物がねえ、いけねえなあ』
『あたし持つて行つてやらうか』
『馬鹿なことを、行けばお前も殺されらあ。おッ、遣つた！』
『あらッ』
忠次郎ががくりとして眼を更めて瞠つた。お紺は忠次郎にひたと縋りつき、眼を瞠つた。
鐵坊主が今、飛びかゝつたコンコン留の顔を、爪を立てゝ手で一掴みにしたのである。
『きやあ！』
コンコン留が泣聲を立て、泥濘に波を立てゝ逃げた。忠次郎は女の肩を自分の肩で小さく突き、
『お紺さん、見てやんな、坊主死物狂ひだ。おッ又遣つた！』
今度は山伏の一人を遮へて斷いた。續いて又一人、嘉兵衛の子分を備蓄りに掛けて斷き斃した。
『くわあッ！』
そのたびに、鐵坊主の掛け聲が聞える。

床しさ！上品さ！御婦人方の結髪にも！

紳士は勿論！

夏の人氣をその儘秋へ一人に一本の高級整髪料丹頂チック

丹頂

國產最高準品　純植物性專賣特許

丹頂ヘヤートリンス發賣元　金鶴香水株式會社製品

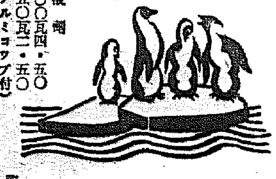

學理に基ける新時代の強壯劑

特に一般虛弱　神身の過勞　榮養障碍、神經衰弱　腺病質、肺結核、肋膜炎、產褥熱、性的減退　缺落症、病後恢復期　食慾不振

食慾を增進し、神經並に身體細胞の活力を昂進す

美味芳佳　服用容易

ビオトニク

用量一回四―八瓦宛　一日三回服用

製造元　植村製藥所　京城南大門通

說明書贈呈　藥店デパート藥部に有り

定價　五〇瓦四・五〇　二五〇瓦二・五〇　(アルミコップ付)

パピリオのクリームが發売されました。

これ迄のクリームの半分量で使つて下さい。のびるから。

A一般用(男小供も)B荒れ性用各60錢　Cファンデーション化粧下80錢・伊東化學研究所　デパート有名店ニ有・東京麻布本村町

L.15

ニキビは內から治せ

便通を整へて體內の淨化をおはかり下さい

下劑はラキサトール錠

自然的排便を促す

塩野製

一〇〇錠　五〇錠　一〇〇〇錠

醫學博士 衣笠茂

衣笠產婦人科

京城南大門通四ノ六九(米倉町停留所斜向)　電本2-5912

鉛白よりよく付く

純無鉛の此白粉で

床しい個性化粧を！

他に類のない專賣特許の白粉

魅力ですね！

明るく澄んだ笑顔

スッキリ白い襟足！

これは他に類のない、乾燥壓縮した白粉の素で、要るだけの量をそれも極少量、を清水で溶いてお付けになるのですから、經濟でもあり携帶にも頗る便利です。美粧效果の素晴しさは、サーワ獨特のもので、粉化粧だけに馴れてゐらつしやる方でも、鮮かな化粧が出來ます。

―サーワ白粉・化粧品―

固形（白・肌）	各五十錢	クリーム白粉	五十錢
煉（肌）	各三十五錢	化粧水	四十錢
固煉（白・肌）	各六三十錢	白粉下	五十錢
水（白・肌・コイ肌・コイ桃色）	各三五十錢	ヴアニシングクリーム	一圓二十錢
粉（白・肌・黃肌・桃肌）	各一圓二十錢	コールドクリーム	七十五錢
コンパクト（大型二種入）	一圓		

色肌・白

定價 一個十錢　三個型三十錢　六個型五十錢

H.68

サーワ固形白粉

〇ミツワ石鹸本舗　東京・兩國　丸見屋商店

中央館

二十八日より四日間　三十一日まで　階下十錢均一

お ろ け 横 町　水島道太郎・逢初夢子主演

チャーリー・チャップリン主演　超特作映画　トナイト

街 の 灯

妖 靈 怪 奇 城　近衛十四郎・東龍子主演（映上別特スーニュ變事）

毎日晝夜二回興行

團成社

三十一日より五日間　料金大人三〇錢均一　十時半一時半六時半三回興行

◆朝日世界ニュース
◆讀賣發聲ニュース
◆東日大毎ニュース
國策ニュース

北支上海事變特報　新着

新興キネマ超特作　女同志

ユナイテッド超特作

新裝式總天然色　沙漠の花園

御好評に應へて再び新版の名曲を……

浪花館

二十四日より　◇時間大興行　料金大衆席大人三十錢　小人二十錢

愛 怨 峽　山路ふみ子、河津清三郎　他オールスターキャスト　京都大作

水戸黄門漫遊記　大友柳太郎　他オールスターキャスト

上海事變　讀賣ニュース　大毎ニュース

黄金座

八月三十日より九月五日まで　千惠藏　笑ち奴の顔合せ

時代劇	謡へ春風	11,30	2,50	6,40
ニュース	北支上海戰況	12,50	3,10	6,00
	一世の名作映畫完成			
現代劇	眞實一路	1,00	3,20	8,10

各席全部大人五〇錢學生小人三〇錢

京城劇場

八月廿八日より四日間　毎夕六時半開演

萬歳諸藝大會

萬歳…舞踊…レビュウ　漫劇…ナンセンス　非常時美談　國の光

入場無料（但し場内整理として十錢申受候）

主催　台灣港灣研究所　京城配給所

朝日座

今しばらく休演致します

京龍館

三十日より一日まで三日間

1. 老いて益々旺んなり　小倉繁主演
2. 初姿　月田一郎　大倉千代子主演
3. 荒川の佐吉　林長二郎　北見禮子主演

〇大衆席十錢
〇毎日正午より三回入替なし

ワカケギ

三十一日より六日間　晝夜三回　大人五〇錢　學生軍人三〇錢

P・C・L超大作　大川平八郎　堤眞佐子　共演

入江たか子特別出演　北支の空を衝く

伊ローマフイルム超特作

リヒ・白騎隊

東日大毎　北支上海事變ニュース

明治座

松竹キネマ

三十日より時間表

大船　書報	11,15	3,00	7,00
京日ニュース			
土屋主税	11,31	3,16	7,16
事變ニュース	12,46	4,31	8,31
踊るアメリカ艦隊	1,07	4,52	8,52

喜樂館

日活

八月廿九日―九月二日＝五日間　料金大人三〇錢均一

朝日世界ニュース
朝日北支報　戰禍の上海

魂（たましい）　新版　日活東京作品
薔薇はなぜ紅い　新版　パラマウント特選作
仇討禁止令　新版　日活京都特作

〇午前十一時三〇分より連續入替なし

鮮産物資輸出を中心議題に 北支貿易の懇談會
官民代表四十餘名參集し けふ京城商議で開かる

朝鮮商工會議所主催に貿易協會共同主催の北支通商貿易振興座談會は三十日午後二時から會議所第一會議室に於て賀田會頭座長となり本府、軍部、民間京業者等の代表四十餘名出席開催され、賀田座長から司會者を代表して北支通商貿易品は各般に亘つてみるが目下急を要するものは食料品である、之が輸送等については速かに對策を樹立する必要があり同時に北支貿易恒久對策に就ても對策を樹立する必要があるので、本會合を催ふした譯であるから充分檢討されたい旨の挨拶があつて左の五項目に亘り熱心な意見の交換が行はれ夕刻散會した

一、北支向き品目の決定
二、貿易振興の應急策並に永久策
三、鮮軍と在留邦人とに區別して考へる必要の當否
四、天津貿易斡旋機關では輸入商組合の設置
五、貿易協會の強化

因に司會者側では本懇談會の答申に基づき北支貿易に對する應急、恒久の對策を確立する方針である

參會者左の如し

一、軍部側 朝鮮軍經理部永井信▲留守第二十師團經理部後野忠道▲同川谷忠雄▲朝鮮陸軍倉庫武藤忠安▲同增田省三
一、朝鮮總督府側 殖産局長穗積眞六郎、山本雄之助、星子敏雄、坂勝、加藤鼎、筧榮▲外務部松澤龍雄、小田安馬▲鐵道局營業課鶴野収▲遞信局海事課恩山猛
一、民間側 齋藤合名株式會社齋藤久太郎▲辻本商店辻本嘉三郎▲株式會社高田屋商店戸島祐太郎▲中島商會大森禎治▲德永商店前園新助▲吉川商店吉川太市郎▲北島商店北原求▲岡村松商店支店大江徹▲桑田信助商店京城支店加地源市▲朝鮮製粉株式會社岩本德太郎▲大日本製糖株式會社京城出張所野々村富男▲三井物産京城支店高月喜右衛門、枝村臣輔▲三菱商事京城支店檜山好富▲日本水産株式會社京城支店矢野惣一、吉田岩男▲朝鮮郵船株式會社高橋賢司▲朝鮮纖維業水産組合、朝鮮水産會副會長松野二平▲仁川商工會議所理事渡邊政吉▲木浦同油谷保三▲大邱同吉田由己▲釜山同上田耕一郎▲平壌同關食昇▲京城商工會議所田川常治郎▲朝鮮貿易協會澁谷禮治、工藤三次郎▲朝鮮商工會議所賀田直治、伊藤正慰

會文炭鑛總會

東拓系會文炭鑛では二十八日午前十時より東拓會議室に第一回定時總會を開催、無配案を可決、社長平山良吉氏辭任に伴ふ改選は東拓鑛業社長田淵勳氏を選任、平山氏は取締役として殘ることに決定した

鮮滿拓殖の 鮮農移住計畫
實行案を作成

鮮滿拓殖株式會社では間島、安東の二省内に明春一萬戸の鮮農を移住せしめる計畫の下に目下鈴木移民課長を現地に派し土地調査中であるが來る一日同課長の歸任に依つて現地の状況と照合實行案を作成し十月新京にて開かれる移民處理委員會に提案決定を見る筈である、尚ほ明春の移民に先立ち凡そ六百餘戸の先遣隊を移住せしめるべく目下準備中である

半島の對支貿易
現在は間接貿易に振替

半島の對支貿易は年額三百七十萬圓（昨年）に上つてゐるが今次の北支事變勃發以來全く杜絶の形に連を中心としてトマトサージン、ペーパーサージン、鹽干、海物等食料品の大量注文が軍部關係より朝鮮貿易協會に申込まれて居り既に斡旋成立のものに鯛罐詰一萬一千二百五十キロ、清酒五百五十石等がある、斯くの如く對支貿易は變調を帶び直接貿易が間接貿易に振り替へられんとしてゐるが協會側では天津北平方面が今少し安定すれば直接貿易が復活し本年十一月頃から明春にかけては能東より以上旺盛になると見てゐる模樣である

奪ひ合ひの油脂工場 近く正式に決定
けふの重役會 成行注目さる

朝鮮協同油脂會社では三十日午前十時より重役會を開催、近く決定すべき工場建設地につき協議する筈であるが同社重役に各地水産組合代表が入つてゐる關係上工場爭奪に相當議論を生むものと見られてゐる、なほ工場候補地は清津、元山、三陟、釜山の四地である

工事金融問題に 銀行側も諒解す
土建對銀行團の懇談會成果

京城土建協會と銀行團との工事金融に關する懇談會は二十八日朝鮮ホテルで行はれたが伊達會長より協會設立經過竝共助會、保證組合の結成事情を説明して工事金融に對する銀行側の積極的援助を求めたのに對し銀行團側もこれを諒承、土木業者の信用機關としての共助會保證組合によつて可及的金融の便を圖る旨言明し具體的問題には觸れずに散會したが、協會側ではこれを第一歩として今後更に金融業者との緊密なる連絡を保つて工事金融の改善を圖ることゝなつた

鮮銀異動（卅八）

鮮銀では二十八日附を以て左の通り異動を行つた

仁川支店支配人 池田五郎 庶務課長を命す
木浦支店支配人 和田儀安 仁川支店支配人を命す
大邱支店支配人代理 井本悦郎 木浦支店支配人を命す
支店課勤務 佐藤正觀 大邱支店支配人代理を命ず
庶務課長 河口儀七 依願職を解く

朝鮮煉炭增配

朝鮮煉炭では三十日午後二時より旭ビル同社内に定時總會を開催
一、諸決算案件に利益金處分案並決の件
二、監査役佐藤實氏辭任に伴ふ補選の件
を附議六分配案（一分增配）を可決、監査役は原俊一氏（東拓事業課長）を選任した、利益處分案左の如し（單位圓）

當期利益金三三、一五七前期繰越金一、八一〇計三三、九六七 この處分次の通り法定積立金一、八〇〇別途積立金八、五〇〇役員賞與金三、一〇〇配當（年六分）一五、〇〇〇退職積勞基金三、〇〇〇後期繰越金二、四六七

滿洲鴨綠江水電
けふ新京で創立總會 社長は鮮滿兩社共に野口氏

鴨綠江水電の滿洲側開發機關たるべき滿洲鴨綠江水力發電株式會社（資本金五千萬圓四分の一拂込）は今三十日新京に於て滿洲國特別法による創立總會を開催定款の承認取締役監査役の選任其他創立に關する事項を附議することゝなつたが野口遵氏は右總會出席のため二十八日午後三時三十五分發新京に向つた、なほ朝鮮鴨綠江、滿洲鴨綠江兩會社々長は野口氏が雙方共兼ねる事に内定した

株の御用は 京城 二田原へ

今井田氏等を仲介に 民間に諒解工作
電力統制法と遞信省

【東京電話】財政經濟全部面に於ける戰時體制の確立と共に電力統制案も戰時經濟體制の重要な一環として新たな意義をもつて登場して來たが、遞信省電氣局では出來るだけ民間との摩擦を避けるため、目下有田監理課長らをして民間の了解工作を進めてゐる、しかして右の官民相方の間に橋渡しの役を引受けてゐるのが國策研究會々員たる今井田清德、大橋八郎兩氏であつてこの兩氏らの斡旋によつて事前工作が圓滑に進められてゐると言はれる、兩電氣局では大體本週中に民有民營に依る國營電營法案要綱をまとめる方針である

金 銀 白金 明治町 杉山商店

金坪金山無配

東拓系金坪金山では三十日午前十時より定時總會を開催無配を可決取締役鈴木〔…〕郎、高橋鼎監査役佐藤實の三氏辭任に伴ふ補選は取締役に高橋由郎氏監査役に原俊一氏を選任した

日本マグネの專用鐵道免許

日本マグネサイト化學工業會社では咸北吉州郡陽社により同地内採礦地に至る〇、五粁の專用ガソリン動道の敷設方を申請中の處去る八月二十四日附を以つて免許された

朝鮮油脂社長に 松本伊織氏選任

日本油脂系朝鮮油脂では滿津で三十日臨時總會を開き社長永久伊勢吉氏辭任に伴ふ補選を行つた結果松本伊織氏（日本油脂朝鮮支部長）を選任した

穗落

産業增産計畫に伴ふ産業資金を如何にするかは相當問題のようである▲少くとも二億圓以上は必須とみられるので政府が果して之を如何なる方法で、又は如何なる機關を設けて賄ふかを早く知りたいものだ▲鐵山投資は巨額の資金を要し同時に回收の安全率が少い▲從つて融資も濃厚な國家保證乃至國家金融の觀點から實されねばならぬ處に本問題の難しさがある▲早く決れば增産計畫の技術的指導なんか末の問題だ▲土建幹部と銀行團との懇談は圓滿に諒解が成つたといふ▲話は早いがよい、相互にいゝ氣分の消へぬうちに具體的折衝に入るべし

上期滿洲國貿易
産業開發の第一年で 建設資材の輸入著增

本年上半期の滿洲貿易は輸出三億五千八百萬圓、輸入四億八百萬圓で前年同期に比し輸出は一千四百萬圓の微增に過ぎなかつたが輸入に於ては六千九百萬圓を激增しその結果貿易尻は昨年上半期の出超から逆に四千九百萬圓の入超に轉じた（單位千圓入超）

	本年上半期	前年同期
輸出	三五八、二七一	三四四、〇九一
輸入	四〇七、七六四	三三八、五〇二
入超	四九、四九三	（出超）五、五八九

輸入は激增

かくの如く輸入が激增したのは滿洲國が建設途上にあり、然かも特に本年は産業開發計畫第一年を迎へて産業界各般の基礎的建設工作に多大の資材を要したことが最も大きな原因であり、加ふるに一般的購買力の增加と文化水準の向上により消費力が增大したことによるものである、而して右の如き諸事情は今後數年間は續くものと豫想され、從つて入超も增加傾向をたどるものとみられる、一方輸出も政府の貿易振興策によつて僅かながら增加を示したが、國内生産力の增大に伴ひ漸次膨脹を見るであらう

主要相手國

本年上半期の貿易を相手國別に見ると輸出においては主要相手國十四のうち六ヶ國は增加、八ヶ國は減少してゐるが、輸入においては對香港及び對イタリーが減少してゐるのみで、他は全部增加を示してゐる、日本との關係に就て見れば輸出において千五百餘萬圓輸入において三千五百萬圓をそれぞれ增加し輸出は全輸出額の四割三分輸入は全輸入額の七割一分を占め日滿間貿易の旺盛を示してゐる

主要品目貿易

また次にこれを主要品種別に見ると昨年同期に比し輸出においては大宗たる大豆と豆粕の增加が注目を惹き、輸入においては鐵鋼類、機械工具、車輛、船舶等産業開發計畫に必要な資料の輸入が相當大であることが目立ち、一般消費品では棉花および綿布類の增加が目立つてゐる、ただ砂糖、人絹の輸入減少は專ら事變時局貿易の停止に依るものである（終り）

相手國別輸出入額

單位千圓	輸出 1937年上半期	輸出 1936年上半期	輸入 1937年上半期	輸入 1936年上半期
日本	154,063	138,471	289,001	253,804
朝鮮	27,909	31,850	17,503	12,746
支那	63,832	63,875	24,495	19,930
ソヴエト	76	1,123	345	65
香港	4,723	4,837	2,360	2,692
印度	81	1,576	20,458	8,929
蘭印	787	372	4,620	3,195
イギリス	5,258	16,186	4,873	3,183
フランス	957	3,239	1,183	187
ドイツ	31,300	30,637	8,327	7,223
ベルギー	633	430	1,488	333
オランダ	11,660	5,366	522	173
イタリー	1,846	200	297	1,170
アメリカ	9,507	10,074	20,595	11,467
其他	45,631	35,849	11,690	13,398
合計	358,271	344,091	407,764	338,502

主要品種別輸出額

單位千圓	1937年上半期	1936年上半期
大豆	124,037	131,340
粟	9,698	12,350
豆粕	40,713	38,309
豆油	17,310	16,499
落花生	11,630	13,046
蘇子	5,635	11,622
石炭	19,006	18,737
硫安	4,785	6,501

主要品種別輸入額

	1937年上半期	1936年上半期
[illegible]	20,575	14,936
[illegible]	22,199	17,772
[illegible]	16,476	8,047
[illegible]	1,512	12,958
[illegible]	19,569	20,239
[illegible]	29,243	21,025
[illegible]	28,114	17,316
[illegible]	21,357	17,851
[illegible]	10,328	8,046
[illegible]	6,977	4,826
[illegible]	6,181	7,047
[illegible]	9,820	21,410
[illegible]	11,578	7,590

株式
戻り待ちの賣に 新鐘伸惱む
閑散裡に持合ふ

もつと決めて安値見えに賣つて來てみるのであるがこの要叩きの度毎に相場は底固めをなしつゝあるのだ買氣調落の折柄であるから買

前場 休日明けの今朝は支國の大使負傷事件の抗議提出などがあつたが別に反響なきも人氣は依然として冴えず日銀の金融政策の轉換に期待せるのみにて買氣萎縮せる折柄とて新東一三四圓六と一圓安新鐘二〇九圓七と二安大新七三圓八日産六六圓丁朝新二九圓四拓新二四圓三と持合つて寄附後新鐘は底入れ模樣を呈しジリジリ高を辿り一二圓丁と二圓三方上放れたが戻りには依然賣物待ちとあつて伸惱み一〇圓台に氣崩れ小幅往來の域を脱せず新東は一三圓五と高値に一圓幅の小浮動をみせたに過ぎず大新日産は共に總見送りとなり結局新東一三四圓八と三高新鐘二一〇圓八と一圓一高大新七五〔…〕

後場 前場新鐘中心に強調に大引せるあと後場は新東一三五圓五新鐘二一一圓丁朝新二九圓三と明新は不申日産は六圓丁と同事拓二三圓九と呆けて前場引寄附あと新東は四圓台をのぞき新鐘も二〇八圓五六と浮動商状に推移した

底固めの相場

皇軍の進く所敵なしであるが戰線は愈よ擴大して行く▲蘇支不可侵條約は蘇聯が日本への挑戰を現したものに外ならない▲時局は一段と重大性を加へて來たので株式市場は之に押へられて賣方に機會を與へて來た▲英國も正式に抗議を申込んで來たし我が方の態度は既に決してみるのだから今更に驚くには當らないが之も時にとつての惡材料とされ何れも底固はみたが惡い

市況 山本源作商店

株式漸々休養期に入る、下値少なしと見られ優良新株買狙ひ氣運あり 左記銘柄有望視さる。

日立新 北炭新 神鋼新 日産新 鐘紡新 池貝新 東邦炭新 帝紡新 重工新 日鐵新 東拓新 電業新 電工新 日曹新 日石新 旭硝新 石川新 浦賀新 新潟新 [illegible]

軍需株

は區々であるが値頃によつては出合をみてゐる石川島は一圓五高同新一圓高鋼管各新は何れも曜り氣戸製鋼は一圓高で三〇圓七、七のところでは賣物がみた日本アルミは底分勢非かれ五六圓方暴落して八六圓丁日本アルミも新舊共に二圓安の親七五圓丁新五〇圓五浦賀船渠新も二圓安日本製鐵も二圓安である金融關係と統制に怯えてみるからである旭石油は一圓安日石は變らなかつた商船新は五、七十錢安であつた現物は金融難から何時惡化しさうにもあるが一部に有力な買物が出てみるとの説もあるし大體に於て因果玉の整理は促進されてみるやうだ金融の途さへつけば買はれるのだ

今秋田株式現物店 京城府明治町二丁目 電話本局② 5155 5156 5157 5159 5150 644 669

三十日午後二時調 [illegible]

國債 賣方警戒 小締る

【東京電話】連日好勢ながら整理的賣り物注かれ漸次値頃低下せる億事變公債消化成績硬化、旁々賣り物手控へられ内地債は四、五分共に一齊に六錢方引締りを示し佛貨債は十五錢方上進したがこの上買進み得るかどうかは疑問とされてみる

東京國債 ▲甲五分利一〇〇、八〇▲一回四分利不申▲二回四分利不申▲佛貨不申

期米
新規買物擡頭し 後場奔騰す
警戒氣は強い

前場 今朝は阪地が手堅く寄付いたので稍買氣を刺戟し八圓十七錢と始めしも吹値は天候の良好に危目無難見越しの賣物多く四錢から十一錢と屁古垂れ阪地の益々軟化に七錢と引締つたが戻りは賣物無盡蔵に引綜は又十八錢から十四錢と氣崩れなしこの邊は賣物旺盛に復活は困難の商状を呈して前場を終了した

後場 前場引け氣は八圓十一錢とるあと後場先限は八圓十一錢と七錢高に寄附あと阪地高を入れてし錢高に寄附あと阪地高を入れて一氣に三十四錢から二十八錢と奔騰した

緊張し來る

相場は依然保合に過ぎないが取組を見ると遂に五萬石近くに增大しこれに各店の樓で喰合せたのであつて居る石數を加へると十萬石以上の大取組と目されてみるこれは十八圓捌みを中心として一もう豐作無難に經過しても之れ以上相場の惡化は期待出來ない狀態であるから考慮すると假に問題の危日は悉く由に行んとする計畫である等から米穀統制法の運用を防止するため米穀統制法の強化を圖り新米に對する買上げを自

賣方を警戒

目先天候の具合から云ふと閒題の危日も切に惡化する兆候は少しもなくこのまゝ平穏に推移しそうにあるので強氣としてもこの邊は警戒せざるを得ないと同時に相場も復活するかは疑問であるが然し今まで好順が續き賣作を謳歌する割り相場が崩れたくなつた事はそれ丈け頃日來の保合中強味を釀成されたものと見る事が出來るのみか仕手關係に於いても既に人氣は買り偏し地場は悉く賣成に、致せる事は致前では戰爭に對する米價の相場は出盡したと見る賣物が多い結果さ今後共取組は愈々增大すると同時に一層何にかの動機に觸れると相當の値を豫想するので相場では警戒して來る狀態である

完全に大底

先限の二十八圓捌みが既に豐作相場を十分に反映してゐるかどうかは無論今後に於ける秋日和の良否と農家の態度如何に待つの外なきもこれを從來の例に徴すると植付以降結實期まで好順に惠まれた年は作柄成績の良好と共にしばから八月にかけては豐作相場を大底半分に出現するものである

現物は惡い

雜株も市場株などは中々出合をみるに至つたがまだ活氣付いて來たいゝ今朝も全般的に安い紡績人絹株はジリ〱安である他に新合成紡もれも一服してみるが内外棉東洋紡、鐘紡などはみたも一圓五から二圓安である人絹株も第二帝人日レ新は各二圓安東京人絹昭和人絹新興人絹大日本紡東洋レーヨンなども八十錢から一圓安砂糖株も軒並に五十錢から一圓安で肥料株も一齊安で昭和肥料東洋高壓の一圓安が目立つてゐる

明治町覺書

▲英國大使が廣田外相に本國政府の抗議を申出て來た爾謝と要求であるが蟲の良いか是謝とがあつた今更らそんなものにかかり合つてゐる程閑暇でない▲勿論一議して了ふであらう▲殘念ながら日本ではない英國民が承知せぬ事は廣田外相も承知の筈だ下り坂になつた英國だ權益擁護の最後のあがきだとは見苦しい限りだこんな事で株式を強らうなんて非國民と知るべし▲地中海では完全に伊太利から制空海權を握られてゐるのだから東洋の事よりお膝元の方が危險なんだ日本の不動鐵の前には敵はない外國の出稼なんで相場を下げるなんて見苦しい▲米國が好意を寄せて來たとみられしい日本に協力する事が米國には利益なんだからありそうな事だ市場では專ら米國と日本との諒解成るとの噂が流布されてみる▲之も時にとつての好材料であるそれを賣へぬところは賣方の受けた痛手が餘りに大きいからだ又だもう踏み上げ相場も近づいてみる▲現物も筋の通つたものには手の空いた投資家が相々食指を動かしてみる賣方もこゝまで辛抱して來てみた者は今一息の頑張りだ國威宣揚を信じて辛抱する事だ▲蘇支不可侵條約が出來た今更らこんなものが何の役に立つのか知らぬが蘇聯恐るゝに足らずとの皇軍の言を信じておればよいのだ▲役人の逃亡相次ぐ支那を相手に條約など笑はせるものだ▲主力株も雜株ももう賣り時代ではない次の買物を狙つて新しい職を練るべきだ

大原現物店 京城府明治町一丁目 代表電話本局五一二二 本日ノ動キ 午後二時調 [illegible]

三和株式現物店 京城府明治町一丁目 三十日午後二時調 [illegible]

仁川期米本玉 電話本局② 代表 6101 6102 6103 6104 6105 3922 [illegible]

株式（卅日）

朝取短期 銘柄 寄付 大引 高値 安値 朝取 新東 大新 同新 鐘新 同新 東新 日産 同新 湖新 [illegible]

朝取短期 算定 日歩 [illegible]

朝取短期建玉表 [illegible]

大株長期 [illegible]

大株短期 [illegible]

大株短期喰合 [illegible]

東株長期 [illegible]

東株短期 [illegible]

東京現株 [illegible]

東株短期喰合 [illegible]

期米（卅日）

朝取仁川 [illegible]

東京期米 [illegible]

大阪期米 [illegible]

大阪期米喰合 [illegible]

各地期米 [illegible]

商品（卅日）

大阪綿糸 [illegible] △横濱生糸 [illegible] △大阪綿花 [illegible] △大阪人絹 [illegible] △東京人絹 [illegible] △福井人絹 [illegible] △大阪砂糖 [illegible]

外電（卅日）

倫敦銀塊 [illegible] 倫敦金塊 [illegible] 米棉 [illegible] 印棉 [illegible] スチール株 [illegible] アナコンダ株 [illegible] 米日爲替 [illegible] 英米爲替 [illegible]

金融（卅日）

東京コール [illegible] 日銀帳尻（廿八日）[illegible] 鮮銀帳尻（廿八日）[illegible]

仁川在米高

去る二十八日現在の仁川在米高は玄米七一、一一四叺同地搗米一九三叺白米六〇キロ入二六八叺粗一二、〇八六叺糯米一、〇二〇叺丸麥三、四三〇袋
◇雜穀の部 大豆二一、六〇二叺小豆三六五叺大麥白七八三叺小麥五四〇叺粉白米一、四八五叺粟二三六叺荏子二七七叺黍高粱五三〇叺蕎麥一〇〇叺綠豆一八五俵

別項の通りで前週より一千八百二叺を減少せるが之れは悉く精米面の原料に處分されたもので今後共引續き玄米として内地に移出する見込みなく悉く白米原料として消化されるものと見られてゐる因みに在米及び雜穀高は次の如くである

米界六感

先限は最早十八圓以下は期待出來ないと云ふのが買ひの根據である▲所が當氣側は内鮮共に一億萬石も穫れたらなんぼお百姓が頑張つても一斤七錢や六錢五厘の賣物がある事は今から豫期してかゝらねばならぬと云つてみる▲だからこの勝負は今速かに決しられないと同時に果實の態度如何に待つの外ないがその間に介在する政府の方針を見ると現在の米穀統制法では最高最低價格に依り政府米の買上げ又は拂下げが拘束されてみるのでその權限を更に擴大なし自由に買上げを行はんとする意圖であるから之れが實現する事になると統制力の強化と相俟つて或は當氣の理想が適中する事になるかも知れない▲適中と云へば鮮に當局が發表した内鮮の作柄成績から見ても一般の豫想とは大分異なつて居る觀があるが今朝産地から來仁した某氏の談に依ると草丈の具合は申分なきも肥料不足に分蘖が十分でないから實際の收穫はそう有頂天になる程の豐作ではなからうと云ふ事であつた▲して見ると今年の稻作は譽められて減る癖がないと云ふ事にならぬとも限らぬので soss許は弱氣も見に好く檢討して去就を決する必要がある

米相場は保合であるが先限は既に豐作相場を十分に反映して居るものと見る事が出來るのみ然し現在の米穀統制法の擴大による最高價格の改正と米の買上げ拂下げを自由に行はんとする事は新穀の買上げを最低價格に拘束されず臨機應變の處置に出でんとする意圖であるから假りに今後の天候が無難に推移しても之れ以下の安値を望む事は不可能と見る向も鮮なくない

各地正米市況

京城 多獅子	三等 [illegible]	四等 [illegible]	五等 [illegible]	
銀坊主	[illegible]			
穀良都	[illegible]			
陸羽	[illegible]			
亀ノ尾	[illegible]			
白米丸仁	[illegible]			
新米先約三等建	[illegible]			
多摩 銀坊主	[illegible]			
穀良都	[illegible]			
赤神力	[illegible]			
陸羽	[illegible]			
大豆	[illegible]			
龍山三等	[illegible]			
海州三等	[illegible]			
南浦	[illegible]			
水原四等	[illegible]			
小麥	[illegible]			
釜山（持合）四等	[illegible]			
大邱（拂錢高）四等	[illegible]			
群山（七十錢高）四等	[illegible]			
木浦（持合）四等	[illegible]			

夕立勘五郎（100）
神田伯治演 藤井耕達畫

甲府の宿

淺草から勘五郎はお蝶と一緒に甲府へ三人連でやつて參りました、柳町の〔…〕衛、是は小判屋大吉の妹のお蝶の亭主、〔…〕嫁に來た家だ。

蝶『兄さん』
勘『何だ』
蝶『是が柳町の御屋といふ茶屋旅籠屋ですよ』
勘『ウム成程、仲々宜い旅籠だな』
蝶『彼の旅籠の傍に居るのがあれが佐兵衛でございます』
勘『ウム』
蝶『あの傍に何か商物をしてゐますね』
勘『ウム』
蝶『あれが妹でございます』
勘『中々品の宜いお内儀さんだ、お前のやうなもんぢやねえ』

蝶『ハイ御免下さいまし』
佐『オヤ谷梯の姉さんぢやアございませんか、暫く逢ひませんでしたね』
妹『オヤ、姉さんお出なさいまし』
蝶『マア妹や、暫くだつたね佐兵衛さん、暫く貴方にお目に掛らなかつた』
佐『オヽ粂さんお供だね』
粂『ヘエ供をして參りました、御機嫌宜しう』
佐『此のお方は』
蝶『此のお方はね、江戸の飯田町中坂下の松平出羽守様へ人を入れる元締稼業、伊賀屋勘五郎といふ人』
佐『ヘエ此のお方でございますか、噂には聞いて居りますが、夕立の親分といふのは、ヘエさうでございますか、些とも存じませんで』
蝶『私の弟の金五郎を、代目花屋金兵衛として貰つて、芝の櫻田太左衛門町に親同樣な家を立て、鍵屋の立派な元締になつたのは誰のお蔭、皆此元締のお蔭、マア私の勞話』〔…〕他人ぢやアございません、どうかお交際をなすつて下さい』
佐『エゝ宜うございます、今度は元締何方へお出でございます』
勘『イエ身延の方へ、蝶の白骨を納めに參りましたので』
佐『アゝさうでございますか、それア結構でございます、併し白骨を持つて往つしやらないぢやございませんか』
勘『サア身延の上、〔…〕』
佐『ハア〱、〔…〕』
勘『それは何です。私の弟分の田安の顯兵衛といふものが、モウ先へ行つて待つてるんです、五六日前に行つてるんです』
佐『それは無御退屈様でせう』
勘『マア先々明日立つ積りでございます、お蝶も行くといふから、私もまだ若いから〔…〕』
佐『アゝさうでございますか、それは結構で、粂さん、どうも御苦勞』

亭主が佐渡の土になつてから、年中私も女の腕に嫁業をする、飛んで歩いて居ますが、此元締にスッカリ意見をされて、今度ァ子分子方に鑑札を返して了つたよ、塗々私は博奕を止めて了つたよ、堅氣になつたから、お前同樣に相變らず茶屋旅籠をして居るから、どうかマア今まで通り交際つて、心配してお呉れでない』
佐『アゝそれア姉さん結構でございます、どうも伊賀屋の元締さんとやら、いろいろ姉が厄介になりまして有難う存じます、モウ私もいろいろと意見をしようと思ひましたが、世話を受けた姉さんへ私が意見をするといふのは、極りが惡い譯でございますから、それ故意見をせずに置きました』
勘『アゝさうですか、何しろ私も兄弟分になつて見れば兩度貴方も

京城日報
朝夕刊共十四頁
朝刊
寄贈 12.9.3 帝國圖書館

日本共立火災
出張所　京城府黄金町二丁目一九九（西取二階）
電話長本局（2）1566番
出張所長宅（2）2905番

PINES
パインミシン
（本文不鮮明）
パイン裁縫機械製造所
京城出張所

牛田式噴霧器
△普通型、特大型、大型△
△果樹、蔬菜、園藝、消毒用△
型録進呈
在庫豊富
京城出張所
泰明商會
京城府本町一丁目
振替京城五五〇三番

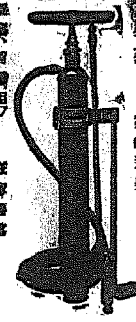

明時堂獨特の長期月賦開始　申込書進呈
カメラと材料
現像と焼付
カタログ呈上
京城南大門五（驛前）
メイジドウ寫眞部
電本四三〇四番

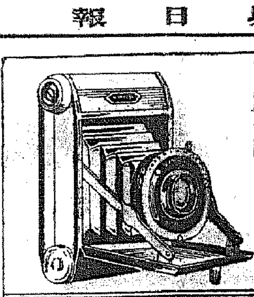

神戸海上火災
資本金　壹千五百萬圓　諸積立金　九百七拾餘萬圓
火災　海上　運送　傷害　自動車　盗難　信用　保險
京城府本町一丁目（ビル二階）

美しいお化粧は
美しいお肌から
風鳥メールは完全にお肌の榮養となる最上のクリームで、珠のやうなお肌をつくります。
●お化粧下に　●かくし化粧に
●肌アレ防ぎに　●アブラ顔の方に
●お肌の若返りに　●髭剃り後に
¥.33
¥.55
風鳥メール
整肌ホルモン配合
姉妹品　薬用化粧水　風鳥チーゼル　¥.50

●頑固な頭痛ほど　よくきく　チンノー
ガンノ〜痛むやうに痛い、チクノ〜と刺すやうに痛む頭痛でもチンノーですぐとまる。まことに氣分爽快……

チAS—10
どちらの
食堂でも
御家庭でも
ビールは
品質の良い
アサヒか
サッポロ
サッポロビール
アサヒビール
朝鮮麥酒株式會社

D-28
森永ドライミルク
牛乳より消化がよい
母乳と同成分で消化がよいので愛兒は健全に肥ります
しかも　夏でも腐る心配がなく大變便利です
需要全行の七割を占む
森永製品朝鮮販賣會社

商業　登記公告

[illegible]

京城地方法院

決戰の地は上海
胡宗南麾下も南下せしめ
蔣、積極的に兵力集結

【上海三十日本社特電】我が陸軍部隊の上陸以來上海方面の敵は日に〱後退し既に第一線陣地を拋棄するの已むなきに到つたが、蔣介石は今や日支交戰の中心を上海方面に置くべく現在兵力約八個師に加へて更に中央軍を續々同方面に集結中で、さきに津浦沿線に向け出發せる胡宗南麾下の第一軍全兵力をも南下せしめつゝあり、その結果必然的に積極的態度を示して來たことは頗る注目される

左右兩翼聯絡しつゝ 〇〇方面へ行動開始
わが方ひた押しの上海戰線

【上海三十日同盟】羅店鎭を占領した我軍右翼部隊は二十八日來〇〇占據に主力を注ぎ攻擊中であるが敵部隊の一部は既に動搖を來し〇〇方面に後退を開始したと傳へられまた左翼〇〇部隊は所定の〇〇を占據するや右翼部隊と密接な連絡を保ちつゝ〇〇方面に行動を開始した

北敵[illegible]擊す

【上海三十日同盟】午後六時三十五分我海軍〇〇機は見事な編隊飛行で閘北の上空に現れ敵陣爆擊を敢行、敵軍の頭上に甚大な損害を與へた

海軍機盛に活躍

【上海卅日同盟】我が海軍機〇〇機は二十九日に引續き地上の陸軍及び陸戰隊と協力三十日早曉羅店鎭附近の敵陣地及び大場鎭を爆擊同方面は所々に火災を起し目下延燒中なほこの爆擊には江上に遊弋せる〇〇艦の兵艦も加はり海陸空渾然一體となつて共同攻擊に敵の主力に莫大な損害を與へた

杭州、廣德を空襲

【上海三十日同盟】海軍〇〇航空隊は二十九日夕刻杭州及び廣德兩飛行場を空襲し格納庫及び飛行場に多大の損害を與へた、殊に廣德においては敵の空軍の偉力たる重爆擊機數台に致命的損害を與へた

市廳舍附近を攻擊

【上海三十日同盟】我軍艦〇〇は三十日午前十時頃より約一時間に亘り〇〇に近き揚子江岸及び上海市政府廳舍附近に砲火を浴せたが目標過たず敵に多大の損害を與へた、市政府廳舍にも砲彈見事命中した

北四川路敵陣燃ゆ

【上海三十日同盟】午後五時頃より北四川路前方の敵陣地に猛烈な火災起り黑煙濛々として今なほ盛んに延燒中

支那側砲彈 虹口へ落下

【上海三十日同盟】支那側の砲彈は三十日午後より陸戰隊前に虹口方面に相次いで落下、午後六時頃には文路東亞洋行隣家に一彈命中し左の二人の負傷者を出した
【重傷】陸軍武官室運轉手李某（半島人）【輕傷】陸軍武官室勤務上原吉員（二三）（鹿兒島出身）

支那外交部 居所は轉々

【上海三十日同盟】我空軍の〇〇回にわたる果敢なる空襲で南京政府要人連の狼狽の色漸く濃く自己一身の安危を顧みるに急にしてその部署を守らんとするもの少く政府首腦避難を極めつゝあり、殊に外交部長王寵惠の如きは六人の秘書と共に逸早く鞄を抱へて外交部の廳舍を脱出して爾來登廳せず個人的の線路を辿つて轉々として毎日居所を變更しつゝある有様で各國外交使臣もどこに外交部があるかその日〱によつて違ふので今更ながら支那要人連のいくじなさに呆れてゐる

支那避難民夥し

【上海三十日同盟】自ら招いた戰禍とは云へ支那避難民の困窮ぶりは言語に絶するものがあるが共同租界工部局調査によれば本月十二日來、廿四日までの間に滬江鐵道沿線各地に難を避けたもの三十萬小蒸汽船その他で蘇州及び杭州、嘉興、無錫等に赴いたものは三萬五千以上に上つてをり、このほか家族を引連れ僅かな道具を背負うて上海に逃れたもの多數ありまた南市及上海近郊に避難したまゝのもの三、四十萬の多數に上るといはれる

支那沿岸封鎖 着々と效果を擧ぐ

【上海卅日同盟】わが海軍の支那沿岸交通遮斷は實施以來揚子江口より汕頭沿岸地方には全く支那人の影を沒してゐるが一般支那人は僅に外國船を利用して通航しつゝあり、これがため支那側軍隊及び軍需品輸送を不可能ならしめたのみならず經濟界にも有形無形の大打擊を與へ着々實效を收めてゐる

名譽の戰死傷者

鈴木部隊 【七月二十七日より八月十八日に至る鈴木部隊戰（傷）死者左の如し】
◇戰死 小尉佐久間正夫▲軍曹保科茂吉（長崎縣）▲伍長佐藤正夫（德島縣）▲上等兵加藤安太郎（德島縣）▲同橋本秋男（德島縣）▲二等兵山崎通義（愛媛縣）▲同藤井嘉代一（三重縣）▲同三好朝德（愛媛縣）▲一等兵都築男（大阪市）二等兵後藤幸雄（三重縣）▲同西谷辰三（滋賀縣）▲同島瀬文雄（三重縣）▲軍曹今井泉（長崎縣）▲輜重特務兵上江川義雄（鹿兒島縣）▲上等兵島村錦雄（愛媛縣）▲一等兵水木吉哲（愛媛縣）▲軍曹堤常次（滋賀縣）▲一等兵先田巳之助（兵庫縣）▲上等兵久保芳明（愛媛縣）▲大尉酒井清三郎
◇戰傷死 軍曹大島正一（群馬縣）▲一等兵奥山正男（三重縣）▲同大西秋義（愛媛縣）▲二等兵曾我部大次（德島縣）▲一等兵萩原利一（德島縣）▲准尉近藤直太郎【以下八月二十日戰死者、塘沽附近】
◇戰死 一等兵重松政夫（愛知縣）▲同中谷顯三（三重縣）▲上等兵前田理八（愛媛縣）▲一等兵河新居茂市（德島縣）▲同清水政治（愛媛縣）▲同前川光夫（三重縣）

小林部隊 【八月廿三日良鄕附近に於る戰死者】上等兵竹原良雄、上等兵山口忠雄、一等兵重成秀雄、上等兵大西明

鈴木部隊負傷者（六十八名）
【七月廿七日―廿八日】歩上佐川榮、歩一大谷雅道、歩上山崎遠夫、歩一乃美嚴、步軍澤村三夫、同二村利春、同杉田巣、歩上西岡秀市、同宇都宮亨、歩一渦濱春治、同岡山一雄、同西邊臣、同田部道德、同小池英之吉、歩軍中川幸春、歩一仁尾忠、歩一川北清、歩准柿木岩雄、歩上田中時春、歩少西村守正、歩上岡部田吉、同山地照馬、歩一山内一正、同藤川貞義、同淺野井信男、歩上工藤清之丞、歩少樋江原一、歩一上田進一、歩上北川登志男、同佐川某、歩軍正川茂、歩伍大平泰治、通郡林用哲、歩上栗田政衞、歩一中津德三郎、同藤永秀一、同中出七助、同川村義弘、同山中貞雄、歩軍松澤一郎、同勢力信夫、同川田實、同岡辰之助、同清野實、同梁田義總、准近藤眞太郎（死亡）歩一濱、歩伍森川明實、歩上谷博、歩一會我部大次（死亡）歩上光道、同吉本勉、歩上西田林三郎、歩上渡邊萬藏、同中本茂春、同富永朝雄、歩一大西秋義（死亡）歩一佐藤勝藏、歩一森本進一郎、同谷脇幸義、歩一中山進一、歩一細木正次郎、同東和輔、歩上登壯一郎、同佐原秀雄、歩一細田忠治、同石川辰義

八當り支那機今度は 米國汽船に爆彈投下
乘客死傷、救助信號を發す

【上海卅日本社特電】斷末魔の支那空軍は血迷へる爆彈投下を行つてゐるが、卅日午後五時ころ一機は呉淞港外に假泊中の米國ダラー汽船ビー・フーヴァ號に爆彈投下、船體に命中したため乘客その他船員に死傷者を出し船は救助信號を發してゐる

わが艦艇救助に向ふ

【上海三十日同盟】支那飛行機の爆擊に遭つたビー・フーヴァ號は直ちにSOSを發したため帝國軍艦にイギリス支那艦隊旗艦カーバーランド號は現場に急行、我が方は死傷者救援のため看護婦を派遣した、なほビー・フーヴァ號は二十九日マニラより寄航呉淞港外に假泊、上海米人避難民乘客二百六十五名を乘せ九月一日アメリカに向け出帆豫定のもので全員三百二十名に上るものである

海軍武官室發表

【上海卅日本社特電】支那飛行機の米國汽船フーヴァ號空爆事件に關して日本海軍武官室は卅日左の如く聲明を發した
日本海軍飛行機は揚子江および黄浦江の艦艇を攻擊することとなし、これは日本海軍は揚子江及び黄浦江の制海權を完全に掌握し居り、水上に敵影を見ざればなり

北支戰線から 【航空便】【上】長辛店附近で敵を追擊中のわが〇〇砲【下】良鄕西方で渡河中の〇〇部隊

滿洲國軍勇躍
外長城線を確保す

【承德三十日同盟】日本軍に協力進擊を開始した滿洲國軍〇〇部隊は二十八日午後巴圖營子の西方長城線を奪取、二十九日午前獨石門所を占領、引續き赤城方面へ潰走する支那兵を追擊延慶占領の日本軍〇〇部隊と完全に連絡、外長城線を確保した
【承德三十日同盟】廿九日巴圖營子を占領、鎭將軍營の滿洲國軍〇〇部隊は更に赤城にある高桂滋軍の八十四師を殲滅すべく龍關前進三十日午前九時に至り日本軍〇〇部隊と協力一齊に攻擊開始、激戰の後赤城を占領、獨石口、赤城、永寧城の線を完全に確保した

滄州を空襲（津浦線）

【北平三十日同盟】三十日午前十時頃我飛行隊中富、園田、島田三部隊の〇〇機は銀翼を連ねて津浦線滄州を空襲、すつかり水浸しとなつてゐる停車場市街及び兵營を爆擊、敵に多大の損害を與へた

蘇支不可侵條約に 獨逸重大關心
防共樞軸の强化に乘出さん

【ベルリン卅日同盟】蘇支不可侵條約成立の第一報傳はるや既に豫想し得た問題とはいへドイツ政府は事の重大性に鑑み直に關係當局者の會議を開催、その後も協議中の模樣であるが、ドイツ政府筋では今回の蘇支條約に對し大體
一、支那側の主張する日支事變による窮狀は蘇支提携の理由にはならぬ
一、支那の斷固驅逐とは支那赤化工作點ほかに外ならぬソヴェートはスペイン政府軍に對すると同樣飽迄對支援助に乘り出すであらう
との見解を下し日獨防共協定の上から蘇支兩國關係の推移に重大關心を拂つてゐる、ドイツ政府が如何なる對策を決定するや勿論豫測を許さないが緊急措置としてはイギリスに對しソヴェートの對支干渉を默認する氣かと注意を喚起する外、イタリーに對し積極的に防共樞軸の强化に努力すと見られる

天津治安維持會 電信電話を接收
南京と斷絶第一歩

【天津三十日同盟】天津治安維持會ではさきに天津電話局を接收して張子誠氏を局長に任命したが、この程電信電話料の納入について左の通告を發した、これは公的機關の南京政府との關係斷絶の第一歩として極めて注目される
電話は民衆生活と重大關係を有するものである、南京政府交通部の管轄より天津電話局がこれを接收、これを經營することとなり南京政府との關係は斷絶した、仍つて南京政府に料金を納入するを許さず、追つて當局より請求書を各加入者に回附す

教科書改訂 天津で實施

【天津三十日同盟】天津において使用されてゐた從來の支那小學校教科書は日支關係を阻害するものあるので種々研究中であつたが治安維持會社會局では小學校教科書の改訂の成案を得たので九月三日各小學校長を集め教科書改訂の趣旨を傳へ、更に五日小學校教員約三千八百名を招集、右趣旨の徹底をはかりいよ〱九月十五日より開校することとなつた

北平市內の學校接收

【北平三十日同盟】北平市內にある南京政府直系學校は二十九日治安維持會により接收された、右學校は大學、専門學校各四、中小學校各七

人

◇前南京總領事 三十一日揚子郡、加平郡へ視察巡視に向ふ
◇上原新任咸興憲兵分隊長 三十日午後十一時三十五分京城驛着列車で來赴同地赴任
◇佐藤寶氏（東拓金融課長）十九日飛行機にて新京へ滿洲國開拓永田圖立總會に出席

南山北岳

▲スマートといふ語で表現するのはどうかと思ふし、可愛らしいでもピッタリ來ない▲まさに結團式を擧げた本府防護團の團長に就任した總監團長兼人事課長確井忠平氏もこのスマートな團服を身につけなければならないことになつたわけである▲結團式當日は南總督、大野總監以下各局課長に民間の防護團員も多數出席して華々しい式を終り演習も行はれて▲一同本府から朝鮮神宮まで驅足で參拜をやつた▲團長先頭に上つて勇ましく駈つてゐたが遂に悲鳴を上げ『團長たるまた辛いかな』と息をはずませてゐる（寫眞は確井課長）

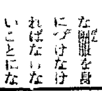

認可 指定 京城第一自動車學校 京城府……本校（來レ）

朝鮮おみやげ 海市商會 京城本町二 ヤサ ガラス ミタマ 京城本町 三田政

御宴會に 御社交に 菊水 電本

不動産担保金融 營業項目 土地建物擔保貸付 東京建物株式會社京城支店

痔専門 野崎肛門科 入院隨意 京城岡崎町七 電龍九九三番

朝鮮貯蓄銀行

基督教のことは京城新生會に

小兒科 永德 入院隨意 醫學博士 永德勲 西小門町41（裁判所裏通）電話（光）1960番

鐵線荷造機 帶鐵荷造機 代理店 湯澤商店

麻絲。綿撚絲。麻綿。ミシン絲 麻布。マニラロープ。絹紡細絲 【其他工業用麻綿絲各種絲】 帝國製麻株式會社製品 帝國製絲株式會社製品 末廣絹紡株式會社製品 朝鮮專屬販賣部 全愛國商行 京城府黄金町二丁目

內科 小兒科 レントゲン科 本田病院 院長 醫學博士 本田建義 京城府黄金町三丁目永樂町通り 入院隨意

社説

亞細亞の敵
蘇支不可侵條約に就て

南京政府は先に中國共産黨の元老陳獨秀を釋放して、此を厩殿に放つの態度を示し、紅軍の西北毛澤東を國防會議に列席せしめて軍事指導政策の決定に参畫せしめ、その容共態度の高踏振りを發揮したが、二十九日に至つて突如として蘇支不可侵條約の締結を發表した。支那が斯くも蘇聯に接近するの真意は、抗日派の強抗論が手段を選ばず、結果の如何を考へず、ガムシヤラに抗日戰線の遂延策を取るためであることは見え透いたことである。しかし、支那の斯の如き無思慮無分別なる態度に出ることは、國際的信用を保持するに大なる障碍となるばかりでなく、支那自體の滅亡解散を誘致する動力ともなるべきものであるといふことを知らねばならぬ。

×

蘇聯が世界赤化の理想を實現するため、従來の政策を放擲して『人民戰線』といふ生ぬるくも臆病色にまで低下した政策を採るに至つたことは、既に世の知るところである。即ち急進的に一擧に赤化する政策を抛棄して、やゝ漸進主義的になつたのである。しかもその目標とする第一の對手國は一昨年七月のコミンテルン大會が明らかに宣言してゐる通りわが日本である。日本に對抗するためには如何なる手段でもとるといふ態度が、遂に今回の蘇支不可侵條約となつたものである。けれども此の條約の成立が果して蘇支兩當事者が自惚れてゐるほど日本に對しての脅威であるかは問題であり、支那の禍根一掃を大眼目としてゐる日本としては、斯の如き條約の有無など全く問題ではなく、その條約締結の主體たる國民政府を殲滅し去るほかに、萬事は斷然として解決し去るものであるといふことを氣附かぬ彼等支那當局の無知憫れむべしである。

×

それよりも國際的に考へなければならぬ重大問題は、支那の斯くの態度は、明かに支那自體の赤化滅亡を預言するものであつて、亞細亞諸國民の許す能はざる態度である。亞細亞が一心同體となつて新文化の創造と東洋永遠の平和の確保に協力すべき筈のところを、支那が自ら抜いて亞細亞を裏切るといふが如きとは正に亞細亞の敵として鐵槌を加へるの要がある。日本はあくまで正義を堅持して支那の暴民を膺懲すると共に、斷じて支那の赤化を防遏して東洋永遠の平和を確保しなければならぬ。南京政府は對日抵抗のために斯の如き無謀無分別なる態度をとつたといふことは、支那四億の民衆の生命財産を脅やかす悪戯中の悪戯と言はねばならぬ。しかもなほ之に追隨しなければならぬ無知なる四億民衆は誠に氣の毒なものであつて、此の無知なる四億の民衆を業土に蘇生させるためにも、帝國は斷乎として初志を徹底せしめなければならぬ。

戰時經濟體制の全貌【中】

京城支社發 東京

…が日支事變を契機として、内鮮滿經濟協力時代の段階に入り、内鮮滿を一貫する極東經濟ブロック計畫は、更に直に北支を經濟的に包含し、内鮮經濟は全く新しい意義を生ずべきものと見られてゐる

…が然し、とまれ、内外地經濟が…時代の標準下にあつた鮮滿産業に伴ひ既に飽和期に達してゐるセメント事業等が或程度の抑制を受ける事は已むを得ない實情である

軍需工業動員法

本法は經濟戰に終始した歐洲大戰の實地教訓に刺戟されて大正七年四月、時の寺内内閣に依つて制定されたもので、明治十五年に政府布告に依つて制定された徴發令を一段と擴充した、最も近代的な戰時法である

本法の機能は平時に於ける戰時準備と戰時動員の二機能に分かれ、その主たる目的は戰時工業動員を平時に於いて準備すべく制定されたものであり、今次の日支事變に際して本法を戰時動員として發動する事は制定二十年來、實に最初の發動である

その機能は極めて廣汎に亘り、本法に於て軍需品と稱するものは

一、兵器、艦艇、航空機、彈藥其他軍用器具機及物品

二、軍用に供し得べき船舶、海陸聯絡輸送設備、鐵道軌道及其の附屬設備其他の輸送用物件

三、軍用に供し得べき燃料、被服糧秣

等々となし、更に

(イ)それ等の工場、更に事業場(ロ)右場所に要する原料、若くは燃料を生産し又は蓄力、動力を發生する別の工場及び事業場等を管理、使用、收用する事が出來、又それ等の軍需品、輸事に必要なる原料、若くは燃料の譲渡、使用、消費、所持、移轉、若くは輸出入に關しても必要な命令を發する事が出來、更に又右場所の從業員を供用せしめると共に勅令の定むる所に依り、兵役に在るものを召集、兵役に在らざるものを徴用して業務に從事せしめ得る他平和工業にして軍需工業に轉換し得るもの、例へば、自轉車工場、破安工場に、ストーブ工場は手榴彈工場に、ゴム、化粧品工場は瓦斯マスク工場に等々、何れも前者と同樣の措置發動をなし得るが、如何なる平和工業が軍需工業に轉換を指定されるかは近代的國家總動員計畫の新面目として括目すべきものがある

尚、これに依つて發されたる所有主の損害は、軍需評議會の議決に依り補償せられる事勿論である

半島産業界に及ぼす影響

本法所管の主務局である資源局では事變以來既に軍需品として指定すべき品目、並に軍需工業に轉換し得べき工場の調査に着手、事態の移行に關する萬全の措置を講じてゐるが、要は現在我國の軍需品ストックが日支事變に對する所要能力を有するや否やにある。而して、その能力如何が産業界に決定的な影響を與ふることは言ふ迄もない

こゝ數年來、軍需工業全盛時代を現出した我國經濟界の實勢は現在の處、無條件に『能力あり』と斷ずるとゝもに國民に力強い安心を與へてゐるが然し、事態の推移は俄に豫測を許さず、我々は更に重大事態に備へて萬遺漏なく、軍需産業部門の全能力を總動員して、軍需能力の蓄積に努めなくてはならない

かゝる場合、最も緊迫な問題は軍需資源の採出である。この點から見て、地下資源に最も惠まれ、然も、新興軍需産業部門の勃興期にある朝鮮の軍事經濟的地位が如何に重大なる任務を有するかは言ふ迄もなく、隨つて、島中の新興軍需産業が今次の日支事變を契機として一段と飛躍することは火を見るよりも明かである

その反面、現在休業中或は新規計畫中の紡織事業、又は不急事業と見做される土木事業、更にそれ

全鮮軍事扶助事務 擔任者の打合會
内務局長の統裁で開かる

軍事扶助事務擔任者打合會は三十日午前八時から本府第一會議室に於て大竹内務局長統裁の下に開會、出席者は日野社會課長を初め各道の事務擔任者でこれに本府各關係者で嚴頭内務局長の挨拶があり引つゞき打合事項に入つた、その打合事項は次の通りである

一、入營、應召又は出動軍人の家族狀況調査に關する件

二、軍事扶助思想の普及徹底に關する件

三、軍事扶助法に依る扶助に關する件

四、軍事後援團體等に依る扶助に關する件

五、入營、應召又は出動軍人並に其の家族、遺族の職業に關する件

六、軍事後援聯盟に關する件

内務局長挨拶

時局極めて重大の折柄益に各位の會同を煩し、一言所信を申述べて相共に銃後の守りを厚くし奉公の誠を効し度いと存ずる次第であります

今回の北支事變に對しましては我が帝國の屢々宣明致しました所に依り我政府の方針は各位の既に御承知の所でありまして、局地解決、事件不擴大方針の下に和平解決を希求しつゝありましたに拘らず、事件の推移は益々險惡を加へ、遂に不擴大方針を放棄して膺懲の重大決意を以て臨むの止むなきに至つたのであります、此の秋に當り内鮮一體となり盡忠報國の赤誠を披瀝し此の國難克服の任に當らんとする熱誠溢るゝ至誠の發露として都鄙に滿ち溢るゝものあるは誠に慶ばしき次第であります、一に軍事行動に關しましては國民は擧げて軍部の力に萬幅の信頼を寄する所でありますが、此の皇軍をして後顧の憂なく愈々旺盛ならしむるは極めて大切の事でありまして之が爲には軍事扶助法、入營者職業保障法等關係法令の勵行活用を圖るは勿論、公私各種の軍事後援事業の統制ある實施を期し扶助施設に遺憾なきを期しますことは、眞に緊要なることと信ずるのであります

以上の趣旨に基き本府に於ては夙に軍事扶助法の改正に伴ひ關係法規の改正を行ふと共に各種民間團體に於ても一致提携して朝鮮軍事後援聯盟を結成し一糸亂れぬ統制下に進むことゝなりましたことは各位の御協力に負ふ處大なるものがあり衷心感謝に堪へぬ所であります

軍事扶助事業に從事せられる各位の方途に關しては既に屢々通牒の次第もあり各位は既に夫れ／＼適切なる措置を講ぜられつゝあることゝ存じますが、特に今日の如き重大時局に直面致しましては益々時局に對する認識を普及して義勇奉公の精神の振作に努むるは勿論軍事扶助事務の遂行に苟も遺憾なきやう努めなければならぬと存ずるのであります

各位は深く思を現下の情勢に致され此の機會に於て當面の事務に付十分研究協議を遂げられ銃後の責務を全うするに遺憾なきを期せられんことを切望して已まぬ次第であります

高等普通學校規定を改正
朝鮮讀み漢文廢止
國語讀み存置　鹽原學務局長談

本府學務局では高等普通學校規程中改正を加へ三十日附府令を以つて公布九月一日から實施されることゝなつた、これは中等教育の朝鮮語及漢文課本中、朝鮮式讀み方の形式となつてゐる漢文之部を廢止され國語讀漢文だけを存置して生徒の負擔を輕減せしめることゝなつた、右に就いて鹽原學務局長は次の如く語る

今般八月三十日附府令第百二十一號を以て高等普通學校規程中改正を加へられ其の學科目中朝鮮語及漢文を朝鮮語に改めて從來朝鮮式の讀み方を以て授けて居た漢文は高等普通學校に於ては教授せざることになつたのでありますが之は現行規則に於きまして國語漢文の讀み方を以て漢文を授け更に朝鮮式讀み方を以て漢文を授くることになつて居りましたが爲に漢文につきましては二つの讀み方を以て居りました譯で授業の點から見れば之が爲に餘分な時間を割かねばならず又生徒の方から見れば負擔となつて居たことゝなり高等普通學校に於ける漢文は之を國語漢文に統一することゝせられたのでありまして今回の朝鮮式讀み方に依る漢文の廢止に伴ひまして從來之に要して居た時數は之を他の須要な學科目に振替へることを得しめ生徒の學力を日進月歩の今日に適合する樣向上せしめ度いと思ふのであります

尚今回の規定改正は誤解せられ易いのでありますが勿論朝鮮語其のものには何等關係がないのであります

又從來の朝鮮式の漢文を高等普通學校に於てこれからは授けないことになりますが之を以て此種の學問をなくすと謂ふ趣意ではないのでありますから生徒各自が自發的に之を勉學することは勿論結構なことであります。此點大方に於かれましても本府の意の在る處を諒解せられまして特に誤解のないやう希望する次第であります

而して之れ迄朝鮮式の漢文を擔任して居りました教員に付ては前陳の通り朝鮮式の漢文はなくなりますが朝鮮語の方は今後も從來と變りがないことでありますから引續き必要な譯でありまして又朝鮮式漢文だけしか擔任することが出來ない教員は殆どありませんから今回の改正によりまして教員の進退に影響を及ぼすやうなことは萬々無いものと信じて居ります

改正發令

朝鮮總督府令第百二十一號

高等普通學校規程中左ノ通改正ス

昭和十二年八月三十日　朝鮮總督　南次郎

第十二條中「朝鮮語及漢文」ヲ「朝鮮語」ニ改ム

第十三條第一項中「朝鮮語及漢文」ヲ「朝鮮語」ニ改ム

第十七條第一項及第二項中「朝鮮語及漢文」ヲ「朝鮮語」ニ改メ同條第二項中「及平易ナル漢文」ヲ削ル

附則

本令ハ昭和十二年九月一日ヨリ之ヲ施行ス

朝鮮語ノ教科書ハ當分ノ内仍從前ノ朝鮮語及漢文ノ教科書ヲ使用セシムルコトヲ得

日米對抗陸上競技入場式

日米競技大會第一日は三十日午後二時より明治神宮外苑競技場で行はれ入場式終つて競技に入つた

少年少女の世界に
力強い愛國焔
本社受付に押よせる獻金

頼もしい擧國一致、銃後の赤誠は燃え續けて本社へ寄託された獻金は月餘にして今や九萬圓に垂んとしてゐるが、廿九、卅の兩日寄込まれた獻金が描き出す愛國模樣──一きは目立つのは小國民の純情が愛國の一色に燃え上つてゐることだ

京商一年生の池田學君と行田敬一君は各妹の朋子さんと弟の秀美君と一緒に夏休み中マッチの行商をして十圓六十五錢、龍谷高女二年生田中とくさんは源一郎君、禮子さんの兄妹と心を合せて十圓、その他黄海道水口普校五六年生一同、永登浦普校學友團からも早速二圓に、國防獻金にとそれ／＼思ひ／＼に小さい胸をかきたてゝの愛國獻金を寄託して來た、また婦人も日本女性の務めに目覺めて蓮池町、梨花町國防婦人會の有志十數名が三日間街頭から募集した百八十六圓三錢、光熙町今永久子さん外四人が町内から古新聞や空瓶を集めて賣つた四十圓廿錢を初め咸南釋王寺婦人會、咸南安邊郡新茅面陽址里振興會婦人部、同郡瑞谷面中南里婦人會や旭町久田房さん、吉野町宮川ゆき子さん、咸北古茂山池田多喜子さん、古市町熊好さんなどから眞心の獻金

一方鄉村にも非常時の波は押寄せて前記婦人團體のほか慶南馬頭里更生部落、咸南新茅面陽址里早起會、同里興風會、黄海道積岩普校指導部落興風會、咸南安邊面中坪里東拓愛林契員一同などから汗の獻金その他朝鮮興業黄州支店社員の百六十四圓四十四錢、咸南釋王寺從業員一同の廿八圓八十五錢、また咸南釋王寺本山、同慰親會、同…

私共

在龍中は公私共多大の御懇情を忝うし有難く厚禮申上候尚本日出發に際しては殘暑の折柄殊に御多忙中態々御見送り被下奉感謝候敬具

昭和十二年八月三十日

南雲親一郎
由紀子

鮮内洋灰の操短
若干の擴張を許すか
明日正式に裁斷下る

鮮内の洋灰操短の擴充は總督府で明三十一日正式に裁斷を下す豫定であるが操短擴張は鮮内需要の增大に鑑み七月以來の自然操短聯盟から五、六分程度に止める模樣で大體現行二割六分を四割一分乃至…

仁川穀物出入

(二十九日)▲移出玄米四五六叺大豆四八四叺籾二、七〇九石▲再移大豆一六〇叺▲移出玄米一、四九六叺白米二八〇〇叺大豆一、三四三叺

夕刊後の市況

◇…大阪短期引際氣配

大新	七三、一〇	不變
新鐘	二〇九、五〇	二〇高
日產	六六、一〇	一〇高
新東	一三四、二〇	一〇高

◇…橫濱生絲後場引

當納		
會先	七九五、〇	

◇…福井人絹後場引

當納		
會先	七〇、一〇	

本社寄託金
廿九、卅日(正午まで)

朝鮮防空器材獻金

金五十圓　京城府吉祥町一〇　榮　好

金十圓　滿洲國奉天西門外　丸富　洋行

金五圓　平安北道雲山郡温井里　片山春次郎

金五圓　慶尚北道永川郡邑内　北十　榮吉

日計金七十圓也

累計金三萬一千八百九十五圓七十三錢也

金百六十四圓四十四錢　黄海道黄州朝鮮產業株式會社黄州支店社員一同

金四十九圓七十五錢　咸鏡南道安邊郡文山面沙器里　釋王寺紫菜會

金四十九圓三十五錢　咸鏡南道安邊郡文山面沙器里　釋王寺八會

金四十三圓　郡文山面沙器里　咸鏡南道安邊　釋王寺　本山

金四十圓八十錢　旭町一ノ七一　京城府　三浦　清一

金三十圓　山面沙器里　咸鏡南道安邊郡文　釋王寺慰親會

金二十八圓八十六錢　咸鏡南道安邊郡瑞谷面碧巖里

金十八圓　京城府旭町一ノ七一　久田　男

金十五圓五十錢　黄海道平山郡積岩面積岩公立普通學校指導部　落興風會

金五圓　忠清北道堤川郡白雲面平洞里　矢野留三郎

金二圓六十八錢　京畿道水原郡城湖面烏山公立尋常小學校(內鮮)五十錢宛伊藤和子、伊藤豐、水永清子、四十錢大沼克美、四十三錢大沼恒彌、二十五錢白水進、十錢近澤時子　生徒有志一同

金二圓十九錢　咸鏡南道安邊郡安道面中坪里　東拓愛林契員一同

金二圓　永登浦公立普通學校　學友團

金一圓八十錢　咸鏡南道安邊郡瑞谷面中南里　瑞谷面中南里婦人會

金一圓五十錢　咸鏡南道安邊郡瑞谷面中南里　林　東秀

日計金四百五十四圓八十六錢也

累計金三萬二千三百五十圓五十九錢也

皇軍慰問金(敬稱を省略 寛容を乞ふ)

金四十圓二十錢　京城府光熙町一ノ一一一今永久子、遠藤榮、宮崎千代子、山本あや子　金日順

金三十圓　京城府東部… 東部婦人會 三

日計金　七十圓二十錢

累計金　五萬七千百九十五圓三十五錢也

金百八十六圓三錢　京城府梨花町九　三蓮池、梨花町國防婦人會員

金三十圓　咸鏡北道古茂山小野田セメント會社々宅　池田多喜子

金十五圓　(亡妻忌明返禮に代へて)京城府元町二ノ七八　中田　鶴松

金十一圓　京城府吉野町一　宮川ユキ子

金十圓六十五錢　京城府壽松町一〇八池田學、池田朋子　京城府黄金町六ノ四五　行田敬一、行田秀美

金十圓　京城府初音町二〇四　田中トク、田中源一郎、田中禮子

金七圓二十三錢　無名氏

金五圓　咸鏡南道安邊郡新茅面陽址里

金三圓　新茅面陽址里興農會　慶尚南道金海郡生林面馬頭里更生部落一同

金二圓　面鳳林里

金二圓　咸鏡南道安邊郡新茅面陽址里早起會

金二圓　面陽址里

金一圓八十錢　新茅面陽址里振興會婦人部

黄海道遂安郡水口面　水口公立普通學校五六年生一同

日計金　二百八十三圓八十一錢也

累計金　五萬七千四百七十九圓十六錢也

體位の向上は…
…母親から
…兒童から

「健全なる國民は健全なる體力から」と言ふので、近來我が國民の體位向上の要が各方面でしきりに叫ばれてをります。

先づ　我々の體力は母親の胎内で運命づけられます。虚弱な母親から健康な子供は生れません。姙娠母體の榮養が特に重要視される所以です。

次は　授乳期の榮養です。未だか弱い幼兒の生體は恰も春先の若芽のやうにいろ／＼の病菌に侵され易くそれを防禦するにも母親の榮養を良くして病菌に對する乳兒の抵抗力を強めることです。

第三　には二三才から十四五才までの發育期です この期に骨骼が建設され一生を健康に保つに必要な體力の基礎が創られるので虚弱腺病質にならぬやう發育促進ヴィタミンを最も必要とします

榮養は建設期に

以上の意味で國民體位の向上には先づ母親又は乳幼兒に、而して發育期兒童の榮養に特に重點が置かれます。發育期を過ぎてからは如何に焦慮するも既に手遲れで結びは容易に出來にくゝなるからです。

姙産婦と成長期の

榮養に肝油……乃ちヴィタミンADが第一に選ばれます。姙婦授乳中の母親に肝油の服用が力説され、學校でも家庭でも兒童に肝油が濫用されるのはこのためです。體格の健全なる發育を得せしめ、抵抗力を強め、病菌の感染を防禦するからです。

たゞこれまでの肝油は　腥さくて量が多くて服み難かつたものですが……今は夢で効く一粒肝油ハリバの時代です。小豆大の一粒が一盃の肝油に相當するヴィタミンを含有し一日僅か三四粒臭くなく胃腸に障らず姙娠中でも、兒童でも喜んで服用します。

『保健劑としてなぜハリバが選ばれる?』と題する小冊子(見本つき)は東京日本橋本町田邊元三郎商店あて申込次第進呈す

百粒…二圓五十錢　五百粒…十圓五十錢　藥店にあり

一粒肝油 ハリバ

東京・大阪　田邊商店

HV 397

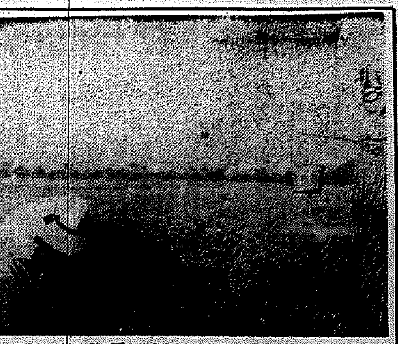

震災 乃木祭、滿洲事變 意義深い九月の家庭暦

ロロ殘暑のはげしいこの九月、わが國民にとつては意義深い數々の行事に思ひ出は盡きぬのである。十四年前の九月一日は、多數の尊い人命と財産を、烏有に歸した關東地方の大震災記念日、越えて十三日は乃木大將殉死の日同十八日は滿洲事變の第六回記念日である。日支事變で緊張してゐる際、これらの記念日は殊に國民に大きな教訓を與へるものといへう

ロロこれを暦に從つて見ると、

一日 二百十日 お天氣博士は、どうやら今年は氣象配置が理想的だから大した荒れもあるまいとの御託宣だが果してどうか

前記の如く大震災記念日であると共にこの日は酒たしデーでもある。また内地と朝鮮の一部小普通學校では健康的な黑ん坊を集めての新學期初め、長い暑苦で疲れの甚だしい兒童はありませんか、世の御御の御注意肝要といふところ

九日 重陽の節句、宮中菊宴殿で國栖樂を奏し、菊酒を祝つた古事も床しい。日かゝる趣向に親む閑人もあるまいが、かうした古雅な行事のあつた位に知つてゐてもよい。

ロロ季節的には斷然ハイキング時期、空高く流汲むところ、心氣一層爽か。

◇

十三日 乃木祭、日支事變に忠勇美談をきくとき、矢張り偲ばれるのは故將軍の面影であらう

十八日 滿洲事變記念日

廿日 彼岸入り、暑いも寒いも彼岸までの古諺、朝夕の爽涼は何としても爭へぬものめつきり秋らしさを加へてくる。それもその筈、舊暦八月十五日、仲秋名月をこの夜は觀賞出來るのである。上海に、北支に、舊都北平に異境の名月下、硝煙けむる中を故鄕を思ふ勇士の上にこそ正に詩があるであらう

二十三日 秋季皇靈祭、彼岸の御中日、うらうらとした秋陽を浴びて神社に寺に參詣するところだが、今年は皇軍將士の武運長久も祈りたい

家庭

銃後の活躍に便利 新考案 婦人愛國着 型はいろく 國防色

日支事變に皇軍の活躍ぶりは刻々ラヂオに新聞に報道され、國民の愛國的熱情は日一日と高まるばかりですが、銃後にあつて、婦人の動作もまた敏速に活動的であらねばなりません

この非常の秋、戰地にある兵隊さんの勞苦を思へば、徒らになよやかな着物姿の美を誇つては居られないのです。そこで、婦人達の軍服とも云ふべき、婦人愛國着が作り出されました

生地はキャラコとステープルファイバー、色は、國防色で最近の改善された將校服で茶がかつたダークグリーンです。スタイルは和服用、洋服用の兩方があります

和服用は、大和型、襷子型の二種にわかれ大和型はくり襟、胸のあたりに切口をつけて紙入れなど入れられます。後方はギャザをたつぷりよせて、お太鼓帶が高めになつても邪魔にならぬやうに布地に餘裕を見せ、巾の廣い太目の紐できちんと結へます。袖は、エプロン型に袂が入るやうにゆつせ、さたり袖口にはゴム紐が入つてゐます

これをお召しになれば、下のお召物に襷掛をする必要もなく着物も汚れず、すこぶる經濟的で活動には至極便利です。次に洋裝用としては、東國型、敷島型、ナイチンゲール型、ジヤンダーク型など勇壯活潑な非常時日本の女性にふさはしいツーピースやワンピースが出來て居ります

布地はカツラギ地やステープルファイバー等、腰巾バンドつきのキリ・としたもので、ポケツトを左右につけ、肩をやゝ上り氣味にがつちりと仕立てゝあります。今頃から冬まで共用出來るやうに、ダークグリーンの濃淡二色をえらび、濃色の生地には淡色のボタン、淡色には濃色のボタンを配し、質實剛健の中にも可憐な女性美を出してあります

なほ、この愛國着に國防色を使つたのは、陸軍被服協會で官民服裝の一致を高唱してゐる矢先一朝有事の場合に提供して役立つやうにといふところから特に使つたものです

(寫眞向つて右から、ナイチンゲール型、中央上下、國防型頭巾をかぶつたところとぬいだところ、左、敷島型、東京白木屋調べ)

紺の洋服に鼠のオーバー 今秋の紳士服行調

秋風が立つと共に、一夏を大いに役立つてくれたリネンやポーラの洋服にもおさらばで合服の御註文の必要が迫つて來ました

毛織物は、引つゞき緬毛の騰貴其他により輸入羊毛の情勢にありますが、また輸入統制の實施によつて舶來洋服地の輸入は絶望視されるに到りました、しかし、國產品も、最近はめざましく向上し、高級品が織出されるやうになりましたから、あながち舶來品を珍重する必要はありません

そこで、この秋の紳士服は、ドレープ型の特長を基調としたスタイルが流行です、上衣の丈は長目で、肩にはドレープ型を生かす程度の肩墊を入れ、上胸は充分にゆとりをつけ、下胸は幾分低目で充分にくびり、裾で引しめたスタイルです、ボタンは二つで、襟の返りは大きく、ステツプは下り目にします

若向には、三つボタンも相當に歡迎されます、ズボンの股上は段々に淺くなり、太さは相變らず太目です、また老若を問はず兩前型、ノーツオーク型が非常に流行して來ました、以前は兩前の洋服は、多く散歩用だつたものですが、この頃はオフイスにもそのまゝ用ひられて居ります、從つてノーフオーク型は背バンドを低目に、ヨーク或はタツクは極めて單純で清楚な型が迎へられます

生地は、やはらかくて輕快なドルウーステツドや細糸のツキード類が流行界を風靡して居ります

色調は、紺系統が流行を代表し鼠、茶これに次ぎ、之等の配色には青白エンヂなどが重用され柄は縱縞格子などが多く、一見歐米人の好みそのまゝを取入れたやうな大柄物も見受けられますが、雅趣を帶び、縱縞格子などもあまみをあらはした小さい柄を趣味的にした大格子が歡迎されて居ります

合オーバーは兩前、片前ともにボツクス型、ラグラン型が流行です。丈は幾分短目になり、表に胸ポケツトがついて居ります。色は、鼠系統が流行の中心で、これについで紺、茶、黑の順です。今年は特に、柄物オーバー時代の感があり從つて無地物も特殊組織のものが喜ばれる傾向にあります

寫眞はダブルノーツオーク型、東京上野松坂屋調べ

鹽砂糖をベタつかさぬ法

暑い時は鹽、砂糖が濕つて困ります、バラリとした食卓鹽もいつのまにかべつとりしてしまひ、ガラス壜に入れておいた白砂糖は半透明に溶けて、匂ひをかぐと酸つぱい感じがします、濕つたものは調味につかつても味がしつこく、アクがつよいのでお料理には禁物です

若しベタつく心配があつたら容器を隅々まで洗ひ、充分乾してから底に吸取紙を二枚位重ねて敷きその上に鹽や砂糖を入れて密封して置くと決してベタつきません

主婦手帖 安もの陶器の注意

×瀬戸物のお茶碗や皿類で極く安ものゝ色どりの鮮やかなのは、質の惡い繪具や鉛を含んでゐるものがあつて危險です。

×知らずにその儘使用して鉛中毒を起したり、何となく氣分が惡くなつたりすることがありますから、買つて來たらすぐアルミか琺瑯鍋に醋酸を十倍に薄めて瀬戸物を入れ一時間ばかり火にかけてをけば危險でなくなります。

×醋酸の代りに食酢でもよいが、この場合は唯煮沸で煮ただけでは毒素が消えません。

からした色の鮮やかなのはお子樣用の茶碗や皿に多いものです。くれぐれも御注意のこと。

簡單なやうでむつかしい ネクタイを洗ふ時は、この方法に限ります

毎日の汗や手垢で近頃は格別ネクタイの汚れがひどいものです。ネクタイはクリーニングに出すには勿體ないし、さりとて自宅で洗ふには布地が傷むので厄介ですが、次のやうな方法ですれば至極簡單で失敗はありません

先づネクタイの汚れの性質を調べて、脂やインクがついてゐればそれに應じた汚點拔法をして整理し數が多ければ色の散り易いものと白つぽいのを區別しておきます

一、先づ軟いブラシで輕く塵を拂ひ、手ではたいた容器に清水を汲んでそれにひたして濯ぎ、今度は微温湯に洗濯ソーダを溶かした液に三十分位浸しておくと汚れが表面に浮いて除き易くなります

二、次に取出して輕く振り、今度は新しい微温湯に良質の粉石鹸をとかして入れ、つまみ洗ひ、振り洗ひ、押し洗ひ等汚れの度に應じて適宜にあしらひますが、決して揉み擦りしてはいけません

三、汚れが落ちたら今度は濯ぎが肝腎です、先づ微温湯にソーダをうすく溶いて、それに浸すと石鹸分を呼びますから濯ぎ易くなります、そのあとは清水で數回濯ぎ、最後の濯ぎ水に明礬をうすく入れて、一寸ひたし、絞らぬやうに水氣を切つて乾かします

四、ネクタイのひどく色の散り易いのは乾燥洗濯の方が無難です 又熱湯を使ふとどうしても色がにじみますから必ず微温湯をお使ひ下い

五、乾す時には直射の當らない風通しのよい縁側などにかけて、生乾きの時分に取り入れアイロン臺に延ばしておいてネクタイに白布を當て作り、皺らずに壓してかけます。アイロンをすべらせたりすると、ネクタイは斜切れで作つたものですから縮ちたんで形が惡くなります

初秋の味覺 栗茶飯の炊き方

材料、白米七合につき、栗一合、番茶、鹽、味の素、昆布煮出汁、味淋

栗は皮をむき、廿分ほど鹽湯につけてから澁皮をとつて、四つに切り、すこしかためにゆでておきます。次に白米をとぎ、栗をまぜ、さつと煮立てた番茶一合、昆布煮出汁二合を加へ、味の素、味淋で調味し、水八合を加へて火にかけます

×

ふいて來たら火力を三分の一位に弱めまた十分ほどたつたら更に細くし、すつかり水のひいた頃火をとめて、廿分ほどむらしてお櫃に移します

當代一流 爭覇戰譜

第四局 平手 △四段 市川一郎 先 ▲四段 島村增喜

(圖は△四二金迄の局面)

『駒持』△市川氏 なし

	9	8	7	6	5	4	3	2	1
一	v香	v桂		v金			v銀	v桂	v香
二				v王		v金		v飛	
三	v歩	v歩		v歩	v銀	v歩			v歩
四			v歩		v歩	v角	v歩		
五						角			
六			歩		歩	歩		v歩	
七	歩	歩	桂	歩			歩		歩
八		銀		玉			銀	飛	
九	香			金		金		桂	香

(v は後手の駒)

『駒持』▲島村氏 歩

▲八六歩 15
△六四銀 11
▲五四角
△七五歩
▲八七銀 20
▲七六歩
△同 銀
△五三金 23

持時間各七時間・ 累計 市川氏 一時間十五分 島村氏 一時間三十一分

觀戰記 六四銀で攻擊態度 先手角を驅使して防禦

六段 飯塚勘一郎

前回後手の四二金に先手八六歩と突いたのは、後手の六四銀から七五歩の桂頭攻擊を警戒したもので次ぎに八七銀と上れば、桂頭の澁ぎは充分となる。然し次ぎの後手六四銀に對する先手五四角は、此處で單に八七銀と上ると、五五歩、同歩、同銀、四七銀、三五角と出られて、面倒となるので、兎も角その機きに五四角と歩得を計つたもの

續いて後手七五歩は豫定の敢行でこれを先手同歩ならば、後手同銀七六歩、八六銀と捌かれ、此折り先手七八金なら後手五五歩、六五角、七二飛、八七歩、七七銀成、同銀、七三桂、七四角、六四銀、九六角、八四桂と打たれて先手方難かしい棋勢となる、又先手七八金で直接八七歩なら、後手に五三金と指され、六五角の場合、七七銀成、同銀、同角成、同玉、二七銀、同銀、同歩成、五八飛、三八と猛攻されて案外先手指し難い、それでやむなく先手八七銀と繰り出す

これに對して後手七六歩と取り込み、敵に同銀と取らせた後、五三金と角の壓迫に出たのは、以下どう云ふ風に優利な展開を計らうとするのであらう、島村氏は此の對策に必死となつて讀み耽る、即ち敵の意圖を觀破しやうとする趣向なのだ

小學生、普通學校生徒の慰問文を募ります

水もなく、食もなく、全く氣力と魂だけで死鬪に活躍してゐるわれらの兵隊さんが激戰のあひまにふと思ひ出すのは故鄕の便りです、煙草が欲しい、氷水が欲しい、いやそれよりも、もつと/\欲しいものは、感激の滿ちた國民の激勵の文字です、戰地にある兵隊さんが如何に銃後の皆さまから送られる慰問文を待ち焦がれてゐるかは、想像以上のものがあります、そこで本社では小學校や普通學校の皆さまから慰問文を募集致します一人何通でも構ひません、それを戰地の兵隊さんへ送りたいと思ひます、よく出來た慰問文は紙上に發表して一般の方々の慰問文を書く上の參考に供しますが、なほ發表の佳作には本社謹製メダルをお送り致します、どうかみなさんの習字を總動員してすばらしい手紙をどしどし送つて下さい、純心こめた皆さまの慰問の手紙が戰地の兵隊さん達を激勵すれば、皆さんもまた戰地で働くと同じやうな效果があるわけです

▲締切 特に締切日を作りませんが、大體毎週金曜日までのものを集めてその中から佳作だけ發表します【文の長さは八百字以內】 (メダル贈呈)

▲慰問文 全部は慰問袋の中に入れて戰地へ送ります

▲住所 氏名學校名學年を封筒と中に明記して下さい

▲宛名 京城日報社學藝部慰問文係

▲資格 小學生、普通學校生

全部戰地へ發送・佳作は紙上に發表

最近美容ニュース —危險な手術をせずに—

お顏の形や肌を改造する美顏術

たるみ、くぼみに蠟面美顏術 色黑、シミ、脂顏に硫黃美顏術

私共が少しでも美しくならうとするのは、昔も今も變りませんが、その方法や技術は日に月に深みを增し、つまり表面からだけでなく、もつと根本的に醫學的な、そして化學的な方法にと進んで參ります。つい先頃までは皺やたるみ、または顏の輪郭やシミ、ソバカス等を除いたり、矯正したりするのには如何にしても外科手術を行ふ外はありませんでしたのも、もう今日ではそんな危險な手術をせずとも、もつと安全な、皮下脂肪とか色素層或ひは血液や神經などに操作をさせて美しくする有效な方法が考案されてゐるのでムいます。

つい最近のニュースによりますと、ニューヨークではワツクス、フイシヤル(蠟面美顏術)といつて、これまで隨分效果の擧げ難くかつた中年婦人の頬のたるみや、目の下の凹みを直し、また肉のつきすぎた大きな顏を、細そりした理智的な輪郭にも出來るといふ素晴しい作用のある方法が考案されて大變好評を博してゐるさうです。その方法は先づ初めに準備工作として普通の美顏術のやうに皮膚の汚れを取つて榮養を與へます。次に赤外線をかけて皮下細胞の活躍を促してから美顏用ワツクス(蠟―これは特殊な藥品が混合されて軟かとされてゐます)を顏に塗り、暫くそのまゝにしておきます。約五十分にしてマスクの周りを持上げますと、スツポリと顏面だけ剝れますが、この間にワツクスが顏面神經に刺戟を與へて血行を盛んにし、筋肉の緊迫作用や淋巴腺の機能を促進させて、たるんだ顏面筋肉をぐんぐん引き緊め同時に顏の輪郭を整へると言ふのですが、遺憾ながらまだこちらには實際に輸入されてゐませんので實際は不可能です。――併し日本でもこれに劣らぬ科學的應用による素晴しい美顏術が考案され今一般の知識階級の間に盛んに行はれてゐます。それは昔から肌の漂白や殺菌には非常に强い効力をもつので知られてゐる硫黃を、化學的にコロイド硫黃とし特殊皮膚營養料と共に應用することにより、黑い顏やシミ、ソバカス顏、又は脂顏とかニキビ、小皺等を容易く美白な艶々した肌にする硫黃の美顏術です。これは特別の技術も、また多くの時間も要らずに、僅か朝夕の洗顏時または入浴時の二、三分間を利用して輕いマツサージ法をもつて行へばその間に皮下の脂肪層と色素層にこのコロイド硫黃と特殊皮膚營養料とが操作をして肌を美しくするのです。(因に此方法による左記實驗談を御參照下さい)

次第に色白くなり化粧映えする艶肌に

北海道 木屋文子

(前略)さて元來非常に色の黑い私は永い間ずゐ分と藥品や化粧品などを求めて使用してみましたが、何れも思はしい効目をみる事が出來ず人知れず惱み續けてをりました。處が先月某雜誌上でレオン洗顏クリームの効力の強い事を知り早速一個求めて使用してみましたが、その効力の強い事は全く思つたより以上で、まだ使用日數淺いのですが、日增に色が白くなり肌が艶々と整つて綺麗になり、お化粧映がする樣になりました。家の人々からも全く驚く程のよい品だといつて賞められてゐます是からも尙御愛用して行きます。

シミは薄れ美しい肌に

北海道 上野[illegible]子

(前略)先日は御多忙中御手數かけてすみませんでした。丁度使ひ始めてからあれでも瓶目でございます。初め二瓶目あたりまではたいして効果の顯れなかつたシミも二瓶目の使ひ終る頃からは日增に薄らいで、今ではほとんど影すらみる事が出來なくなりました。洗顏後はとてもサッパリして一日中爽かに仕事をすることが出來るのでとても嬉しく思つてをります。心から感謝申し上げます。

ニキビ脂顏を忘れ日焼も次第に消ゆ

東京市 坂野芳夫

拜啓御無沙汰ですか、お伺ひします。僕は元來田舍者で酷い脂顏と色黑で困つてゐました。それに夏の外出と海水浴で更に土人のやうに日焼けした私はどんなに惱んだか知れません。それにニキビを亂暴に取扱つたので却て醜くなり、困つた一部のものには膿が出來て困つてしまひました。

ところが御商會の洗顏クリームの事を知り早速使用してみた處、五、六日にして脂顏はサッパリとして、日焼は段々の中に元通りになつて來ました。そして元來の色黑が次第に白さを增して來て三ヶ月目位にして見違へる程の色白になりました。勿論ニキビも痕跡なくキレイになりました。

(講評) 御存知の如く硫黃そのものが皮膚に對する殺菌力及び殺菌作用が強いとされて皮膚病藥や其他種々の方面に應用されてゐますが、更に之が活性のコロイド狀態となりますと効力は數倍となり、且つ全然副作用がなくなります。從つてこれを人の肌に接する時は肌の孔や毛孔より皮下に浸透して色黑の原因をなす色素を消滅少し且つ皮膚面の消毒と美化作用を營む事になります。

これは丁度人並以上色の黑い方や皮膚面にニキビ、シミ、吹出物及び小皺雀斑等の醜いものが出來てゐる方々が、極く少量ではあるがコロイド硫黃を含んでゐる洗顏料を氣永く使つてゐれば必ずスベスベした眞白な大理石を磨き上げたやうな美しい肌になるのと同じ理由です。最近東京にこの極めて保存に困難なコロイド硫黃を多量に特殊皮膚營養料と配合した唯一の洗顏料、レオン洗顏クリームを使ひますと前掲の三氏の如く極く短期間に、而も無害安全に一時の日焼は勿論、色黑、脂顏、ニキビ、シミ、ソバカス其他面皰焦や小皺の惱みから解放され美白な肌になれるのです。

「レオン洗顏クリーム」は東京市神田區小川町東京本舗 株式會社レオン商會(振替東京八八一番)から發賣されてゐますが、なるべく製造したばかりの効力の強い製品を求めるために直接註文を差上げたいとの意から直接註文の他は三越・大丸・松坂屋・松屋・白木屋・高島屋・阪急各百貨店・其他各デパートの全國の本支店及少數の特約店のみ販賣してゐます。遠隔の方は直接發賣元へ御註文下さい。定價は徳用大瓶金三圓四十錢(送料内地十四錢・外四十九錢)普通瓶金一圓四十錢(送料内地十錢・外四十二錢)です。尚代金引替での註文はハガキで發賣元へ御申込になれば内地に限り取扱ひます。尚送金の見受に手數がかゝりますから、送料は(徳用瓶二十六錢・普通瓶二十錢)割高になりますから御承知の上御利用下さい。

養鷄及家畜飼料(相談無料)
[illegible] 澤浦精米所飼料部

内科 性病科 八柳醫院
京城府漢江通三ノ一八(午前宅診 午後往診)
練兵町停留場ノ少南
電話龍山(4)一一七二番

わた 布團 卸 小賣 岩見製綿所
京城府本町四丁目
電話本局(2)一六〇一番

新裝化粧箱入大賣出し
官製人參エキス 蔘精 内用 二個入
定價金參圓
酷暑の營養に、健康の增進 無くてならぬ家庭の常用藥
製造元 朝鮮總督府專賣局
發賣元 蔘精元賣捌株式會社 京城長谷川町京城ビル 電話本局六八二一番 振替京城六三七三番

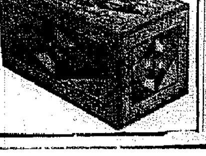

創立 明治三十一年
京城府南大門通一丁目
株式會社 朝鮮商業銀行
頭取 朴榮喆
專務取締役 堀正一
支店 京城南大門、同鍾路、同東大門、同西大門、同本町四丁目 ほか

產科 婦人科 醫學博士 二宮鹿吉
二宮病院
入院隨意
京城府壽町 電本二三〇一番

内科 小兒科 岩井病院
仁川府山手町三丁目
院長醫學博士 岩井勝三郎
副院長 原口作
電話一〇三二番

水虫專門新藥 アンチホリチン (外用藥)
稻田外科病院長實驗推獎
價格 五十錢 一圓 病院用五〇〇瓦千瓦
藥品問屋 株式會社 北島藥店 京城府本町三丁目 電話本局七六一一番 振替京城六四三二番
デパート著名藥店にあり

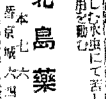

海と山の眺め 和洋の設備 豐富なお湯
海雲台溫泉(釜山郊外)
旅館 松濤閣 電話七番

刺網業者よ
棹させぬ時の流れに何處へか行く
巾着網に押されこの慘狀
鰮王國咸北の悩み

【羅南】新鋭な水産咸北に一暗影を投げるもの……漁業家の九割九分を占める刺網業者の不振については既報したが昨年の實績につき今こゝに計數的に各漁業部水揚を比較對照してみると……

◇巾着網漁業では内地人五十三統で水揚げ七百六十萬九千圓、朝鮮人十九統で二百五十一萬八千圓、計七十二統で一千十二萬七千圓

◇定置漁業では内地人百二十七統で水揚げ九十五萬五千圓、朝鮮人二百五十六統で三十八萬六千圓、計三百八十三統で百三十四萬一千圓

◇刺網漁業に至つては内地人二百二隻で水揚げ二十八萬四千圓、朝鮮人二千九百九十六隻でこの水揚げは僅かに二百九十六萬四千圓、同刺網隻數三千百九十八でその水揚げは巾着網七十二統の三分の一にも足らぬ三百二十四萬八千圓である

これは要するに刺網漁業の資本的漁撈法の缺陷に基くもので漁業の科學化資本主義化を如實に物語つてゐる、然しながら業者の大多數を占める刺網漁業の衰微は由々しき一個の社會問題としてこれが更生指導打開は專ら水産行政の善處に俟つ外はないとみられてゐる

煙草小賣人表彰

【江華】煙草小賣人協會江華支部では去る二十七日午後一時から公普校大講堂で優良小賣人表彰式を擧行優良狀並に商品授與について京城地方專賣局長の式辭を孫販賣課長が代讀、受賞者の答辭を經へ來賓を代表して朴江華郡守の祝辭があり式後支部事務室に來賓數十名を招待して自祝宴を張つた

御衣奉安殿落成式

【仁川】府内旺公園に新築中であつた明治大帝御衣奉安殿はこの程竣工、來る九月五日盛大な落成式を擧行することとなつた

咸興驛の移轉新築
時局には關係なく豫定通り實現か
市計にも支障を來さぬやう 鐵道局側でも希望

【咸興】日支事變の擴大、その他時局關係により咸興驛の移轉新築工事は繰延べの止むなきに至るのではないかとも觀測されてゐるが鐵道局としては現在の咸興驛がつとに狹隘を告げ殊に貨物關係の行き詰りはその極に達してゐるのでかたぐ咸興市街地計畫の實施にも支障を來たさぬやう咸興驛の移轉のみは豫定通り進めたい意向を有してゐるらしい、即ち咸興驛當局では「時局關係に影響なく豫定通り驛の移轉新築が實施するやう念願してゐる」とその實現を熱望し内容的には咸興の發展性に鑑み姑息な擴張でなく將來を見越して現在十二線の軌條を六十線内外に増加して貨物の一部に貨物宗を設備するほかひたいと遠大な抱負を洩らし驛舍の一部に貨物宗を設備するほか二階には喫茶食堂のやうなものも設けたいと語つてゐる

陰城防護團結成式

【陰城】警察署長と面長の斡旋で結成準備中であつた防護團は廿八日午前七時から陰城神祠前で各官公署、團體首腦者、地方有志ら參列の下に盛大な結成式を擧行した

役員は左の通り
團長陰城面長▲副團長長崎益三、古賀兵助、吳周冰▲相談役李郡守、早田署長、石井小學校長、遠藤公普校長、喜多野金組理事、山田書記、金達仁、石川湊、草耕作組合理事、渋谷時之助、石川友四所長、柚木檢査所長、宮武驛長、松岡幸七、趙東燦、鄭東俊、吳興善、朴海一

沃川郡面長校長會議

【永同】沃川郡では去る十八日午前から郡内各面長及び各學校長を郡守室に招集し、時局緊急會議を開催、過般の郡守會議における道知事の訓示要旨を傳達し、時局再認識について打合せた

赤誠の慰問袋

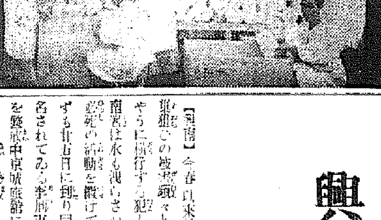

【平澤】内鮮婦人が一體となつて大童の奔走を續けてみた皇軍慰問袋は五百數十個纏まつたのでこの程獻納の手續をとつた（寫眞は慰問袋の荷造）

【忠州】郡民の赤誠こもる慰問袋は二十七日までに一千六十五個に達した

光州第二普校 新築敷地決定

【光州】第二公普校の建設敷地はいよ〳〵邑内龍山里に決定し、八千九百八十八坪の買收交渉を開始した

軍人子弟の授業料免除
二學期から實施 平北當局で計畫中

【新義州】平北道では今次日支事變に出征の軍人家族の子弟にして初等學校に在學する兒童に對しては八月の二學期から授業料を免除することに決定したが更に中等學校在學生徒に對しても同じくこれを適用すべく目下學務當局で研究中である

興南荒し魔の怪盜
當局四ヶ月の苦心酬いられ 一味八名遂に就縛

【興南】今春以來興南邑内一帶に亙つて跳梁した怪盜の被害額々として廻り難いやうに横行する犯人の檢擧に全興南署は水も洩らさぬ警戒網を張り必死の活動を續けてゐたがはからずも廿五日に到り同署の巡査と名されてゐる李炳俊が邑内荷置里を發端中京城旅館に近來若い男女數名が出三宿泊するとの聞き込みを得て内査の結果右の一團は廿六日早朝貸切自動車で九龍里方面に行つたことを突きとめ直ちに崔田巡査刑事の應援を得て同地の料理店と共に李の家宅搜査を行つた處から根據に隱匿してあつた時計十數個を發見、この被害金額時計十數個を發見、この緊急を犯人等に突きつけて嚴重取調べたところ流石の李も包み切れず去る七月廿後犯行の一部を自供したそれによると興南製鍊所長赤川正二氏宅から三百數十圓と金側時計、上天機里三宅進氏方から三百六十圓のほか學校舍宅、郵便局舍宅、一區、二區朝鮮社宅、製鍊所社宅等で二十數件數十圓の現金、貴金屬專門に荒稼ぎをし徹夜スリチビで豪遊してゐた

なほ引續いて嚴重取調べ中であるが被害不明の點も數件あるので被害者はこの際知らず當局に申告して置かれたい、また犯人等は手紙ででも届出て貰ひ度いと同署では語つてゐる

前景氣に躍る棉作
總收穫百八十萬圓突破確實
平南十二郡の出廻り近づく

【平壤】平南道における本年の棉作は順調な天候によつて概ね豐作にして一反歩平均八十七斤を擧げ總收穫一千二百萬斤は確實となつて前年の一千萬斤に比し約二割の増收である、しかして價格も昨年度棉五十六圓（百斤）在來棉六十三圓の見當で前年より高く少くとも百八十萬圓の金が十二郡の棉作地にばら蒔かれる筈であり、出廻りの最盛期は九月中旬頃から十月頃である

開城の貿易

【開城】七月中の開城貿易總額は百二萬九千三百九十三圓で前月に比し十二萬五千五百九十圓、前年同月に比し七萬千四百五十七圓の何れも減少を示した、内譯は左の通り

移入五〇五、九四九圓▲移出三五八、五三三圓▲輸入二三、七五圓▲輸出一四、一五四六圓

時局講話會

【忠州】郡では時局認識運動の第二陣として左記日程で時局講話會を開催

二十六日周德公普校、二十八日金加公普校、三十日東良公普校、九月二日山尺公普校

想像より遙かに立派な羅津港
着任後半月、中島要塞司令官
記者團招き第一聲

【羅津】中島羅津要塞司令官は去る十八日着任以來各方面の挨拶廻りや師團その他軍部關係當局との打合せに席の温まる暇もなかつたがやつと一段落、司令部に在羅記者團を招いて次のやうに明らかな第一聲を放つた

着任早々まだ通り一ペンの挨拶廻りを終へたに過ぎないから具體的な意見などないが（と冒頭し）羅津の港が地形的にも惠まれ思つたよりもよいといふことが自分の第一

印象 である、恰かも草花の芽がすく〳〵と延びる時のやうだ、時局は今や戰時狀態にあるが然しこの非常時は今に始まつたことでなく遠く滿洲事變勃發以來既に戰時狀態に入つてゐた、從つて滿洲事變直後國策的使命によつて呱々の聲をあげた羅津は生れながらにして重大な使命を背負つて誕生したわけである、これを一人前に育てるには又非常な努力を要する、守り役は當局者のみでなく軍官民總てが一致協力して育てゝ行かねばならぬと考へる、これに一番大切なことは凡ゆる階級を通じて人の和が必要だと思ふ

要塞 は軍部として本來の使命を持つてゐるがこれは例へて言へば人間に衣物を着せたやうなものであるだから要塞の者は羅津の進歩發展には出來るだけ援助を與へ又府民も要塞の立場を充分に諒解して頂きお互ひに持ちつ、持たれつ、みんなが併行して進んで行きたい、羅津もやがては國際都市國防都市として現在の大連或はこれ以上に發展するであらうし、またかくあらしめることが住民として君國に對し忠なる所以だと信ずる、とにかくお互ひが敬遠し合つて單に臆測で物事を斷定すれば勢ひ誤解を生む結果になる、今後は官も民も虚心坦懷よく談じ合つて決定したい

民井一等兵 名譽の戰死

【水原】邑内出身歩兵一等兵民井半次氏（二三）は北支第一線において平原山の高地を死守し惡戰苦鬪の末遂に長尾隊長と共に去る二十三日名譽の戰死を遂げた旨通知があつた、氏は福島縣耶麻郡山市北町の出身で昭和九年龍山歩兵隊に入營、昭和十一年十月除隊後兄國分三郎氏方に寄寓、本年六月京城三越に就職したもので八人兄弟中の末子で國元には六十四歳の老母がある、長兄國分氏は國民歡呼の聲に送られ一旦戰線に向つた以上粉骨勳章を拜授せねば生還すべからずと激勵の手紙を送つたところ氏から十六日附で粉骨必ず家名を辱しめない旨返信があつたが之が氏の絶筆であつた（寫眞は民井一等兵）

松毛虫の卵退治

【永同】沃川郡林業係では去る五日から七日まで三日間に亘り伊院、安南、東二面の町内伊院、尖縣、市場の各里で松毛虫の卵の驅除を指導した結果合計二千五百五十個の卵を捕殺し安南面でも同様の方法で一千二百個を驅除した、因に松毛虫の卵は一個に七八百四十粒入つてゐるので松毛虫實に二百九十七萬九千三百匹を驅除したと同様の効果があつた譯である

面事務研究會

【永同】沃川郡では去る二十三、四兩日郡西面事務所で面事務研究會を開催した

稀有の高溫續く
寡雨多照と共に何れも新記錄
城津地方のお天氣

【城津】測候所調查八月中旬の氣象概況は次の通り

◇……本旬中高氣壓は主として本邦東方洋上を占め西比利亞方面には例年ながら低氣壓發生しオホーツク海方面に去來、小低氣壓は滿洲及び揚子江流域に屢々發生したが半島殊に咸南北地方には殆んど影響せず、從つて全旬を通じ僅かに降雨現象を促した程度で越旬するに至つた

◇……全節の主な降雨狀態をみるに全州地方は五〇粍餘、京城の四〇粍餘これに次ぎ釜山地方は皆無元山地方は四粍で城津は僅かに〇・二粍であつたが、これを平年に比べると三〇粍乃至九〇粍の寡量を示し當所にあつては大正十年の皆無、昭和三年の〇・三粍に次ぐ記錄的現象であつた

◇……次に本旬の氣溫概要は旬平均氣溫は二三・五度で昨年より三・七度、平年より二・七度高く最高氣溫旬平均は二九・八度で平年より三・八度、昨年より三・七度高く斯旬における當所創立以來の新記錄となつたが氣溫高極は廿日の三一・五度、低極は十六日の一八・四度であつた

◇……降水量は〇・二粍で昨年より一四・二粍、平年より四三・四粍の寡量であつた、日照時數は日照時間を突破し昨年より約三〇時間、平年より約四〇時間の多照で大正六年に次ぐ過照である

清州税務署 新築地鎭祭

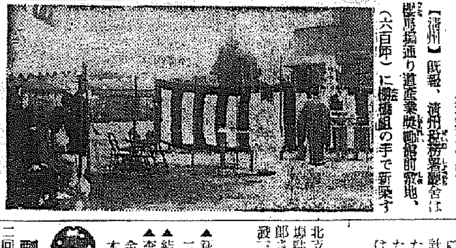

【清州】既報、清州税務署廳舍は擬洋風煉瓦造り二階建（六百坪）に開城組の手で新築することゝなり、二十八日午後三時から官民多數列席裡に嚴かな地鎭祭を執行、金税務署長の、刈初の儀、所税調查委員立野新五郎氏の穿初の儀、鎭物埋設、金署長、立野調查委員、商業者總代濱崎氏、來賓代表野尻長等の玉串奉奠などあつて終了、引續き酒宴開かれて盛宴を張つた

間税務署は目下郡廳の一部に借住居中で廳舍新築は過去四ヶ年に亘る市民の要望であつた、設計は京城府務監督局の手になつたもので煉瓦造り二階建の堂々たる廳舍が建築される筈（寫眞は同地鎭祭）

ぎぼし咲く
鎭南浦から

新記錄續出
月尾島プールて
仁川水上競技大會

【仁川】體協水上部主催第二回水上競技大會は二十八日午後一時から月尾島遊園プールで開催、朝から風は強かつたが照らず降らずの好天に惠まれて各選手のコンディションよく多數新記錄を出して好成績に午後五時すぎ閉會記錄左の通り

◇男子部第一部（一般及び中等校三年以上）▲三百米メドレー1仁俱（四分二九秒八）2仁中3仁商▲四百米リレー1仁俱（五分三三秒F）2仁商▲八百米自由型1仁俱劉（一四分五五秒六）▲四百米自由型1仁俱金（六分五〇秒二）2仁俱劉▲百米自由型1仁商吉田（一分二二秒四）2仁中北川▲二百米平泳1仁俱金（三分三〇秒F）2仁中坪井▲百米平泳1仁中坪井（一分三四秒三）2仁俱金3仁商韓▲百米背泳1仁中長谷川（一分四〇秒F）2仁中松田▲五十米背泳1仁中長谷川（四二秒八）2仁中松田3仁中坪井

◇男子部第二部（中學二年以下及び高等小學）▲三百米メドレー1仁中（五分二一秒八）▲二百米リレー1仁中（二分二五秒八）▲二百米自由型1仁中小濱（新記錄三分二四秒八）▲百米自由型1仁商竹下（新記錄一分二六秒F）2仁中石川3仁中飯盛▲五十米自由型1仁中海老原（三七秒二）2仁商竹下3仁中西川▲百米平泳1仁中吉田（一分四四秒二）2仁中金3仁商沖津▲五十米平泳1仁中吉田（新記錄四三秒八）2仁中金3旭楊野▲五十米背泳1仁中寺島（五一秒八）2仁中寺島

◇男子部第三部（初等校六年以下）▲二百米リレー1龍岡（二分一二秒F）2永化▲五十米自由型1龍岡佐賀（四二秒四）2永化3旭海老原▲五十米平泳1昌慶（四七秒F）2龍岡矢岡3旭和田

◇女子部第一部（一般及び中等校三年以上）▲百米平泳1高女濱池（一分五五秒六）

◇女子部第二部（中等校二年以下）▲百米平泳1高女松本（一分五八秒四）2高女吉田3高女一園▲五十米平泳1高女松本（五二秒八）2高女西林3高女眞野▲五十米自由型1高女中村（四五秒二）2高女井本3高女大森

◇女子部第三部（初等校六年以下）▲五十米自由型A組1龍岡河村（新記錄五三秒F）2旭有川3龍岡岡本▲同B組1旭福島（一分二秒六）2旭中條3旭羽布津▲五十米平泳1龍岡河村（新記錄五九秒六）2龍岡岡本3龍岡加來

江華軍援聯盟役員決定

【江華】軍事援護聯盟の役員は去る廿五日の面長、學校長會議で左の通り決定した

會長朴齊昇、副會長申斐署長、北畠艮弘、幹事森川敬夫、馬場部長、李哲榮、朴英郎、評議員吳斗鎭、金義顯外十一名

お知らせ

本社永登浦支局は今般都合により左へ移轉しました

京城府永登浦町五三九番地（東一銀行出張所より演藝館に通ずる道路の中央右側路次に入る）

京城日報永登浦支局　電話永登浦一二三番

シネマと演劇

飄館【仁川】三十一日晝夜二回上映▲新興キネマ京都超特作「白牡丹」片岡千惠藏、鈴木澄子主演▲大毎世界ニュース▲新興キネマ京都超特作「父歸る母の胸」一映畫社超特作夏川大二郎、山田五十鈴主演▲新興キネマ京都超特作「勝鬨は高し」大內弘、井上久英主演

愛館【仁川】三十一日限り晝夜二回上映▲ユナイテッド社超大作日本版、原作文豪ユージン・オニール監督ダッドレー、マアフィ「巨人ジョーンズ」ポール・ロブスン主演▲日活超特作、監督伊賀山正德作品「花嫁べからず讀本」中田弘二、黑田記代主演▲日活京都特作、監督菅沼完二作品「白井旅人」尾上菊太郎、花井蘭子、五月潤子、高勢實乘主演

勇士の愛兒逝去

北支第一線で奮戰の永登浦憲兵分駐所勤務松永勇氏の長男卓郎さん（三）は腸加答兒に罹り腸炎を併發二十日朝急逝した

人の動き

▲荻原京城地方專賣局次長　二十八日江華から歸任
▲結城京城地方專賣局勝　同上
▲李壽永江華金組理事　京城道路金組へ榮轉途次のため二十八日本社支局來訪

蔘茸トニク

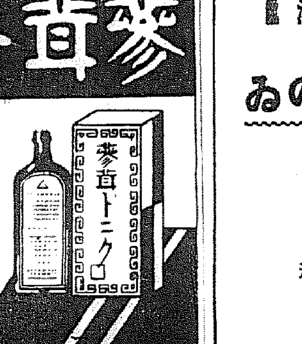

人蔘・鹿茸・蔘茸の製劑にして迅速しかも偉大な効果を誇る美味の蔘茸トニク！他の滋養劑悪く顔色なし、これこそ理想の滋養強精劑　先づ御試用を乞ふ
補血強精、生○腦貧、肺結核、男女老幼一般虚弱等に特効あり
五圓、二圓八十錢
醫學博士　十餘權威實驗報告書及試供品進呈
京城　特約店　木村藥房
百貨店及藥種名店有り　乞御注文名品の類似
製造元　慈善堂製藥株式會社
京城鍾路三丁目　振替京城一九〇七番

灌漑設備の時期到る
世界第一優秀
ゐのくち式渦卷ポンプ
6吋　8吋　10吋　12吋　各種在庫
ポンプの事なら何んでも直ぐ間にあふ店
秋友商行機械部
京城・岡崎町6
電話龍山1132（長距離）

内科・小兒科　腦神經科
北島醫院
京城本町四丁目一五五
電話本局三一七四番

新龍山三角地（入院隨意）
西原産婦人科
（電話龍山一〇三五番）

歌ひたくてたまらぬ…チンノー

年賦定期貸付
普通銀行業務
京城南大門通二丁目百四十番地ノ一
株式會社 朝鮮殖産銀行
日本銀行代理店　日本勸業銀行代理店　朝鮮貯蓄銀行代理店
頭取 有賀光豐
資本金參千萬圓
全鮮各地に支店派出所六十四ヶ所並に内地大阪に支店あり

夏痩せに

精力がつく！元氣がつく！食慾がつく！
葡萄糖・果糖 アミノ酸主成分のトテモおいしい
清涼飲料！
藥店、食料品店にあり
どりこの

朝鮮郵船 出帆
天海丸 八月十九日　日本海丸 八月廿八日
大連直行（三等七圓）
仁川出帆代理店日鮮海運株式會社 電話九〇番
日本、北海道、樺太行
又印樺太行（各地急行）
觀光施設完備ス
切符發賣所並各代理店及各地ジャパン・ツーリスト・ビユーロー
鎭南浦出帆代理店朝鮮海運出張所 電話五一九番
天海丸 八月廿三日　日本海丸 九月一日
甲山出帆 代理店 甲山海運事務所 電話一四番
日本海丸 九月三日　天海丸 九月四日
木浦出帆 代理店 丸運出張所 電話一四番
日本海丸 九月五日
群山出帆 代理店 群山兄弟商會 電話四〇八番
天海丸 九月八日
濟州 日本海丸 九月七日
内地寄港地 敦賀、新潟、伏木、宮津、舞鶴、境、濱田、下關、門司、大阪、新舞鶴、小樽、函館
北陸、北海道行
北海道—北海線
雄基出帆 代理店 國際運輸支店 電話二七番
羅津出帆 八月廿八日 代理店 國際運輸支店 電話一八番
清津出帆 八月廿八日 代理店 北鮮商船組 電話三番
城津出帆 八月廿九日 代理店 富田商會 電話二八番
西湖津出帆 八月三十日 代理店 朝鮮運送支店 電話二〇番
元山出帆 八月卅一日 代理店
内地寄港地 九月二日 伏木、新潟、酒田、船川、青森、函館、小樽
◇各船共最新式優秀貨客船ニシテ客内設備完全 本社及代理店ヘ御申込アリ次第各驛迄案内御迎送リ致シマス・尚出帆時日ニ就テハ都度各ノ代理店ニ御照會被下度候
神戸市神戸區明石町
嶋谷汽船株式會社

九州郵船出張所
釜山出帆
○博多行 毎日午前十一時
○對馬經由壹岐經由 毎月十二回午後二時
一日四日六日九日十一日十四日十六日十九日廿一日廿四日廿六日廿九日出帆
○下關行 毎月六回午後六時
四日九日十四日十九日廿四日廿九日出帆
詳細は左記へ御照會被下度候
釜山府第一棧橋 九州郵船株式會社出張所 電話二四一一番

内鮮運輸 出帆
敦賀行 神丸 八月廿六日 廿七日
敦賀行 甲山丸 八月廿七日 廿八日
各船共場合ニ依リ關門、神戸、内海寄港仕ル可ク候
仁港町四丁目
大和組回漕部
電話一一〇〇番 一〇三五番 七〇七番

新原料配合の藥用クラブ歯磨は

ムシ歯を防ぐ

專賣特許の クロール・カルバクロール 及びヨードチモール配合 藥用

クラブ歯磨

歯磨はなぜクラブ歯磨が良いか ムシ歯を防ぐには殺菌剤が必要

クラブ歯磨は殺菌力の強い、優秀な藥用歯磨として大評判であります。それは殺菌剤として大變優れた性能をもつ、專賣特許のクロール・カルバクロール及びヨードチモールを配合し、その原料名を公開して責任を明らかにした最新最良の歯磨であるからです。これらの殺菌剤は數千倍にうすめた液で恐ろしい諸病菌を死滅させる強力なものであります。ですからクラブ歯磨をお使ひになればムシ歯の原因となる恐ろしいバイキンを除き、更に特種な美白原料の配合によつて歯を白く美しくします。而も快い清新な味ですから使つた後がとても爽かであります。

殺菌・清掃力の強い 專賣特許の藥用歯磨

煉……十三セン・十八セン・二八セン・三五セン
五五セン　半煉……十八セン

恐るべきムシ歯をふせぐ

ムシ歯の原因は口中に巣喰ふ無數のバイキンの仕業です。一ミリグラムに無慮五〇〇萬から八〇〇萬と稱せられる連鎖狀・葡萄狀球菌・大腸菌などが食べ滓を腐敗醱酵させ、それらがムシ歯の第一歩をつくります。歯磨には強力殺菌剤がぜひ必要な譯で、クラブ歯磨こそこの目的を果す優秀な藥用歯磨です。それは專賣特許の殺菌剤クロール・カルヴアクロール及びヨードチモールの配合により、口中の怖ろしいバイキンを死滅清掃し、ムシ歯を防ぎます。而も副作用皆無ですから歯科の先生方もクラブ歯磨……と推奨されます。

お子様も喜んで磨かれる

お子様のムシ歯は、お母様方の御注意一つで立派に豫防出來ます。それには、三・四歳頃から良い歯磨で一日少くとも二回朝晩必らず磨く習慣をおつけになる事ですが……それには殺菌作用の極めて強いクラブ歯磨が特に優れて居ります！ 味と香ひがとても爽やかですから、どんなお子様でもクラブ歯磨なら……と進んでお磨きになります。口中を殺菌清掃して不潔を去り、ムシ歯を防ぎ、全身を健康にして、ひいては學校の成績をも良くする因となります。藥用クラブ歯磨が大評判なのはこれがためです。

歯を美しくし口臭を防ぐ

歯はお顔の魅力の中心ですが——それにはムシ歯のない美しい歯でなければなりません。クラブ歯磨が一流美容師の方々に推奨されてゐるのは、美白効力が強く、艶のある美しい歯にするからです。その上強力殺菌剤と特殊香料の配合により、不愉快な口臭を美事に防ぎ、歯齦を引締めて歯槽膿漏を防ぎます。眞珠の様に輝く健康な皓歯でありたいとお望みでしたら朝晩必らずクラブ歯磨を御常用下さい。歯磨ならば今日から直ぐ新原料配合クラブ歯磨とお定め下さい！

「八十三柱内地へ凱旋」
京城驛頭涙の見送り

丸山大佐以下九十九勇士の合同告別式は卅日午前九時から同十時半まで龍山歩兵第七十八聯隊營庭で執行されたが、その中剱子中尉以下八十三柱の遺骨は遺族に護られ卅日午後五時半京城驛特別仕立の靈柩車でなつかしい内地に歸つた、驛頭には小磯軍司令官、梁瀨中將、二宮憲兵司令官、文官代表として吉田鐵道局長を始め各機關の代表約二千名が京城を去る無言の勇士に心からの弔意を贈つた、中にも北支新戰場の花と散つた武脇少尉の忘れ形見とし子ちやん（〇）がお父さんの水筒と双眼鏡を十字にかけて遺族の側で無心に遊んでゐる姿には見送りの將校夫人も胸を打たれ挨拶の言葉も出ない程だつたが、列車が動き出すと勇士の愛兒達だけが窓から小さな顏を出し無邪氣に元氣好く『小父さん、小母さん、左様なら』といふのにプラットホームで靈柩車が見えなくなるまで擧手の禮を續けてゐた各將校の目頭には白いものがサラリと光つてゐた（寫眞は遺骨を安置した靈柩車の内部と京城驛頭見送りの諸將星）

松尾氏告別式

〇〇部隊從軍寫眞班として壯烈な戰死を遂げた故松尾幸助氏の告別式は三十日午後四時本町三丁目の開教院に於て京畿道知事軍部及び官民其他一千名の多數參列午後五時半終了した

かちどき　大人氣　賣切れて補充

陣中に送る煙草として新發賣の『かちどき』は專賣局の大宣傳と皇軍慰問の赤心を反映して賣れる、賣れる、發賣十日間で全鮮に第一回配給した四百五十萬三百六十萬本が賣切れてしまひ三十日補充した、專賣局では意外に人氣を呼んだので積極的に製造販賣に努めることになつた

北支那の朝鮮同胞と朝鮮にゐる滿洲國人

五百萬圓を投じて天津附近に農地
同胞のため特殊會社

北支に散在する三萬の朝鮮人に定住の地を與へるため本府外務部では北支駐屯軍其他の應援を得て彼等を農業に從事せしむる一方商工業其他金融方面に本府の代行機關を設置すべく研究審議を進めつゝあつたが、曩に外務部から同地に派遣された中西囑託は宮田事務官と打合せ北支各機關と協議を行つた結果、支那駐屯軍司令官、大使館、冀東政府はこの計畫に贊成して積極的應援と便宜を與へるとの快報に計畫は愈々具體化し、近く特殊會社設立が進捗して來た

即ち會社は資本金五百萬圓（半額拂込）で一定期限内年六分の配當保障をなす鮮滿拓殖會社と同一方法が採用され、制令によつて制定される特殊代行會社が出現するものの如くである

この農村として天津附近塘沽に約三千町歩の農耕地を買收し、今秋には取敢ず二十萬圓の經費を以て集團部落を建設し、明春三月、北支在留の朝鮮人一千戸五千名を收容し、會社設立後會社がこれを引繼ぎ、最初東拓に代行せしめる模樣である

民間朝鮮人から北支へ囑託派遣
保護撫育に新方策

本府外務部では北支在住朝鮮人保護撫育並びに事變中に於ける朝鮮人避難民の狀況その他に就いて將來に於ける指導方策確立のため今回朝鮮人民間側より潘基樀、鮮于全、朴駿榮、崔恩鎔四氏を選拔し外務部臨時囑託の名義によつて北支に派遣し約三週間に亘り前記各般の事項を細密に調査せしめることゝなつた、從來この種視察に官吏に局限されてゐたものだが、これでは民意を聽くことが出來ぬので今回同時に民間側よりの人選により自由な見地から視察調査せしめることゝなつたものである

その資料は將來の北支在住朝鮮人保護指導策の立案に活用されることゝなつたもので、松澤新外務部長の新機軸であると云はれてゐる

中樞院の慰問班

中樞院では北支皇軍に感謝と慰問をなすと共に同胞慰問のため參議中より金商疇、張稷相、成元慶、李基燦の四氏を選拔して來る九月一日午後三時五十分京城驛發列車で北支に向ふこととなつた

この際滿洲國人に萬全の保護を加ふ
總監より知事に通牒

日支事變の全面的擴大に伴ひ鮮内在留支那人は陸々引揚げを續けてゐるが、わが盟邦滿洲國人の鮮内居住者に對しても動もすれば感情的誤解を生む惧れがあるので、總督府では鮮滿一如の大精神に基きこの際在鮮滿洲國人保護に萬全を期することとなり、ちかく大野政務總監より各局長並に各道知事宛に通牒を發し、日滿一體、鮮滿一如の結束を固むることとなつた

五色のマークを胸間に佩用
支那人と區別する

去る二十七日晴れの誕生を見た京城滿洲國人民會々長宮田氏以下幹部は三十日午後二時總督府外務部を訪問、松澤部長に挨拶を述べ今後の支援を要望したが、これに對し松澤部長は日滿一體の精神に基き一層の支援を惜まざる旨を述べた、なほ京城滿洲國人民會々員は現在九十餘名を數へ會員は胸間に滿洲國五色のマークを佩用してをり、これ等の人々に對しては當局に於ても官民ともに保護融和に當らんことを要望してゐる

朝鮮人家庭へ　時局の認識
公普校長等起つ

京城府内の普通學校兒童を通じて朝鮮人家庭に時局の認識を深めるため公普校長會、教員會が起つた、京城府公普校長會、教員會はその立場から兒童の家庭に時局の認識を吹込み半島人の覺醒を求めることになりまづ府内卅餘公普校長が「日支事變の全貌」と題して解り易く說明した小冊子約三萬部を印刷し各家庭に配布今後もパンフレットの發行や父兄會を開いて「仰げ日の丸掲げよ赤心」のスローガンを徹底させ半島の銃後を固めることになつた

ほまれの三勇犬

曩に〇〇部隊へ獻納された軍用犬ラッキー號（岩井誠四郎氏獻納）ケラー號（保倉浩氏獻納）マー號（金岡會氏獻納）の物云はぬ三勇士は〇〇日最前線で晴れの任務についた（寫眞はその三勇犬）

朝鮮の商人諸君　眼を北支へ注げ
中西外務部屬歸來談

北支朝鮮人避難民の狀況視察を始め本府派遣官との事務打合せその他の用務を帶び北支に出張中であつた中西外務部囑託は卅日その歸任の土產話をした、

朝鮮人 の避難民は一時六千名からゐたこともあるが現在では安定した地方のものは却つて幾分減少してゐる、何れも北支駐屯軍の保護指導を受けて何等の不安もなく暮してゐる、天津一帶の食糧品の缺乏は復舊以上でパイナツプルの罐詰が七十錢から一圓もする、この際朝鮮の商人は目を北支に向け今から北支貿易の地盤を築いて置く

必要が ある、目先の早い東京、大阪の商人はもう入り込んで商權の擴大に努力してゐる、幸ひ朝鮮は地理的にも惠まれ宮田事務官も行つてゐるので、朝鮮の商人自體がどしどし出かけてこの際直接に需要者と折衝し半島生產品の商權を擴大すべきで現在まで一人の商人も行つてゐないことは誠に遺憾なことで、役所に賴つてゐるやうなことでは到底朝鮮の

産業は 發展しないと痛感した、次ぎに北支はもう冬仕度で夜など寒いから皇軍への慰問品を作られる時は夏物より冬物を入れ殊に腹卷、メリヤス類が喜ばれてゐるやうだ

半歲を賴む要害を僅か一日で陷落
三四八高地占據の激戰

【〇〇にて三十日同盟】三四八高地を占領した石田部隊長は語る『〇〇の敵陣に辛酸の目を深く鎖みながら語る『二十五日午後五時琉璃河を渡つて三四八高地の攻擊を開始した、砲兵の掩護射擊は理想的に行なはれて最初の三角、突角は難なく奪つたが **大砲を山に引上げるのに苦勞した、** やつと引上げて第二、第三の突角攻擊に出たが、第二の敵は迫擊砲、手榴彈で頑強に抵抗した **大井大尉は軍刀を振り翳して突入の際右手に手榴彈の破片が當つたので左手に持ち換へて突入せんとするや** 第二彈が右大腿部に命中 **して倒れた** が、續く兵の一齊突入で正午頃占領した、そこから現在の地點の攻擊は前進路が敵陣に突入してゐるため尾崎高地より猛烈な射擊を受け、前進困難に陷り途に強行夜襲を敢行、第一回は遺憾ながら不成功に終り第二回の決死隊で漸く占領した、小川少尉以下五名はこの第一回の夜襲で戰死した、**支那軍が半歲は絶對陷ちぬと豪語した要害がわづか一日で陷落し、** この陣地の陷落により敵は全面的に三八二高地へ一齊に後退し戰局は有利に展開、將士の士氣はいよいよ旺盛だから御安心ありたし』

“半島の舞姫”が主役
觀光朝鮮紹介を兼ねた國策映畫
十月から日活が着手

【東京支社電話】半島の舞姫崔承喜の主演に依る半島映畫の製作を日活が企圖した事は既に報じたが、愈よ本府鐵道局後援のもとにこれが具體化を見るに至り、日活多摩川撮影所では脚本家山崎謙太、監督水ケ江龍一氏を渡鮮させ本格的準備に着手する事になり、本秋十月中旬から十一月にかけて崔承喜始め小杉勇、石井美笑子等のスターが渡鮮の上ロケーションを行ふ事に決定した

同映畫は日活が輸出映畫として特に舞姫と半島の風光を選んだもので金剛山、牡丹台等半島の代表的風光を取入れ、觀光朝鮮の紹介に努めるとともに國策の第一線に躍る躍進朝鮮を象徴する筋『鮮滿一如』の大精神を織込んだ『躍進半島版』を製作する豫定で、このテーマは一新機軸を劃するものとして期待されてゐる

なほ崔孃はこの撮影後大體十一月下旬渡歐、ドイツを振出しに約三ケ年の豫定で歐米研究行脚し方々各地で發表會を開催するが、日支事變の重大化に鑑み特に正義日本を象徴した新作を上演すべく來月二十七、八、九三日間の告別新作發表會にも『皇軍に捧ぐ』のタイトルによる『進軍』或は『戰場』と題する新作を試演する筈で、同發表會によつて得たる利益の一部は皇軍慰問金として獻金する筈である

上海にコレラ

【上海三十日同盟】上海フランス租界にコレラ患者八名發生した、患者は何れも支那人避難民である

北阿峴町に巡査派出所

京城のシカゴの綽名のある阿峴町は無頼漢徘徊のため犯罪が頻發するに鑑み西大門署ではかねてより派出所の新設を計畫中のところいよ／＼北阿峴町にこれを設置し九月一日より事務を取ることになつた

司法室'惡'の覺帳
秋に忍び寄る惡玉連

秋風がたち初めた京城にそろ／＼惡玉が蠢き出した、三十日本町署司法室に描く犯罪覺帳——廿九日夜本町通りで怪しい少年李連老（一七）を捕へた、去る七月二十五日頃本町通りで通行人から現金五圓をスリ取つた外、橋を舞台に八件の掏摸を働いてゐた

◇二十九日午後京城驛三等待合室で旅客のトランクを窃取しようとする男を逮捕、徐甲壽（二七）といひ京城、沙里院、平壤の三驛を股に驛待合室の置挽ひ十件を自供

◇二十九日鍾路和信デパートのエレベーター内で眼を怪しく光らせてゐる男を捕へると、前科一犯金永曾（三〇）で和信、第一劇場、鍾路交

『泥棒ッ』と叫んでも平氣
それもそのはず犯人は啞

捕物ナンセンス……月明りもない常時管制の三十日午前三時ごろ京城永樂町二ノ二一金田政重さん方の台所に怪しいもの音がするので金田さんがおそる／＼『おい誰だッ』と怒鳴つても答へがない、へんだと思ひながら暗闇の中をすかしてみるとまさしく怪しい男ビックリ仰天『泥棒、々々』と叫んだがこの泥公平氣なもの、薄氣味惡くなつた金田さん表に飛び出し防護團と協力してフン捕へ本町署に突出した、この泥公は自分の名も知らない啞、道理で叫んでも聞えない筈

十二名起訴
仙道教事件

既報、荒唐無稽な教理で無智な教徒を瞞まし多額の金品を獻納させては豪奢な生活をしてゐた仙道教事件は平康署の活動により重要幹部十四名を去る十九日、二十一日の二回に亘り京城地方法院檢事局に送局したが三十日その中二名は不起訴、十二名は起訴、豫審に附された

【起訴】[illegible]

【不起訴】[illegible]

兩人は無關係

既報、開城北本町玄莉鎔をブローカー一團が瑞麟町瑞麟旅館に監禁し大金を騙取したことは既報の通りであるが、事件關係者中開城東本町金明德、李泰根兩人はこの事件に關係しなかつたこと明白となつて釋放され他の關係者だけ取調べ中

雇人刎ねらる

卅日午後七時半京城竹添町東洋劇場前で府内長谷川町一一二田島忠吉氏方雇人高奉云（二）は進行中の京電二一五號にはね飛ばされて腰部と兩足に全治一週間の擦過傷を負つた

弱い男自殺

二十九日午後七時府内弘濟町三三〇張一万（二）は同里裏山で首吊自殺してゐるのを通行人が發見した原因は金錢上のことで妻の姑金奉成から罵倒されて悲憤のあまり妻の面前に自殺したもの

話題

☆……卅日午前十時頃獻金を寄託する人々で賑つてゐる本社獻金係の受付臺に貯金箱を置いて名も告げずに立去らうとする中年の紳士があつた

☆……この無名氏が置いて行つた陶器の貯金箱を割つて見ると、銀貨、銅貨、白銅貨とりまぜて七圓卅三錢が出て來たが、金と一緒に入れたらしい小紙片のメモにはタクシー、中央、キネマ、防護團辨當代、仁川行……などと違つた筆蹟で認められてゐたどうやら一家申し合せての節約獻金らしい

けふの天氣

晴れたり曇つたり（きのふの最高溫度三〇度八）

ホシ胃腸藥　東京　星製藥株式會社

SWAN INK　スワンインキ

横濱火災　支店　京城府黃金町　電話光化門長(3)1580・1338番

專賣特許　保溫　保冷　材料販賣　工事請負　東京　京城　伊藤保溫工場朝鮮出張所　京城府古市町四三番地　（電話本局長②四七番）

淋藥の王座　ピカイチ　仁川宮町通り　川崎製藥所　¥2.00　¥3.00　¥5.00

高等（中學程度）初等　電機學校講義錄

※お衣裳に書畫幅に※　夏は是非お忘れなく　鳩居堂の防蟲香と匂袋　本町三丁目　九霞山房　電話本四九八〇番

入院隨意　内科　小兒科　中島病院　院主　中島貞信

朝鮮地圖販賣元は（型録進呈）　京城長谷川町　小林又七朝鮮地圖部　振替京城二八〇〇番　電話本局五〇一三番

香料　着色料　化粧品材料　染料　東華洋行

信用第一　池田の栗　池田の甘栗

おみやげ第一　お茶は　本町五　清元園

花柳病專門

普通傳染病病室完備　イケダ小兒内科病院　池田勝三

京口案内

内湯　海雲台溫泉ホテル　溫水暖房ト三階ノ新浴槽　兼營　別館　海雲閣　バス、ハイヤ　大溫泉プール

入院　酒井婦人病院　院長　七島赤道

下宿　讓地　産婆　洋裁　簿記　投入　貸間　貸室　女事　採用

第二十七期決算公告

（昭和十二年六月三十日現在）貸借對照表

科目	金額
[illegible]	[illegible]
資本金	[illegible]
借入金	[illegible]
假受金	[illegible]
身元保證金	[illegible]
前期繰越金	[illegible]
當期純益金	[illegible]
合計	[illegible]

昭和十二年八月　東京市麹町區内山下町一ノ一　東洋拓殖株式會社

妻 【15】

小島政二郎作
宮田重雄繪

東京（一）

「上つて待つて入らしつたら——」

三十八九になる、人生に何の興味もなささうな顔をした主婦が、さう云つてくれたのを幸ひ、鈴子は足音を立てないやうに氣を使ひ使ひ、ギシ／＼鳴る梯子段を踏んで二階へ上つた。

「……」

ガッシリと建つた田舍の家ばかり見て暮らして來た鈴子の目には、柱も、廊下も、どこからどこまでやはな東京普請の家が、見た目に安定感がなく、少し荒い風でも吹かうものなら、吹き飛ばされさうな氣がして落ち着きがなかつた。

眠が淺く、細い日差の中へ舞ひ出して、眠くつて、眠くつて、その點でも落ち着けなかつた。

「……」

拭いても、拭いても、玉のやうな汗が出て堪らなかつた。部屋中に日蔭がなく、身の置きどころがない心地がした。

「……」

第一、人の留守の部屋に上り込んでゐる自分自身を思ふと、寛げなかつた。水で口が嗽ぎたく、水で體が拭きたいと思つても、下の人に遠慮をして彼女は我慢してゐた。

「……」

涼しさうな遊びを缺つた鏡臺が一つ。簞笥はなかつた。書生机の上に、一册の本も載つてゐなかつた。本箱の中にも、大して本はなかつた。どこにも鈴子の見覺えのある品物とか本とかがないのが、妙に淋しかつた。

「……」

鈴子は一生懸命に、昔馴染のも[illegible]

「まあ——」

壁に派手な洋服が釣り下つてゐるのを見て、鈴子はスッカリ東京風の生活をしてゐるらしい友達の上を想つて、驚くよりも微笑を禁じ得なかつた。どんな生活をしてゐるのだらう。早く逢ひたいと思つた。

「……」

お茶を一杯持つて來てくれたきり、誰も上つて來ないのを幸ひ、鈴子はそつと立つて、浴衣に着替へた。

それをしほに窓に坐り直して、せう事なしに、もうちつとも興味のない婦人雑誌を開いて讀み始めた。

「……」

五六行も讀むと、引き入れられるやうに睡魔に襲はれた。戀も得もたく、身を投げ出して眠りたいと思つた。が、それも餘りにハシタないと思ひながら、彼女はコクリ／＼と居眠りを始めた。

「……」

一つ大きく前へ船を漕いだはずみに、ハッと驚いて目を醒ましたが、すぐまたスーッと甘い眠りのうちに意識を失つて行つた。

「……」

そのうちに、自分で知らぬ間に、鈴子は雑誌を前に、疊の上へ俯伏せになつて、前後不覺に眠り込んでしまつた。

京日特選棋譜 (15)

八段 高部道平
先番 五段 小澤了正

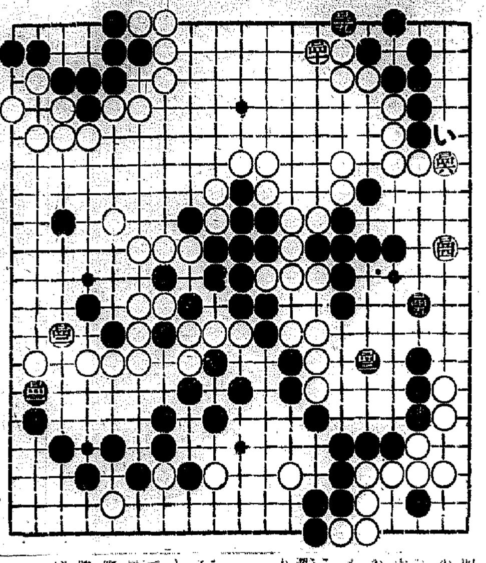

黑百二十九より白百四十六迄

復讐不成功 覆面道人

凹ませて最後の築冠を逸したわけ。たがそ[illegible]

ところで昨日の最終の場面は、黑百三十九、白百四十と成つて、本日は黑百四十一と始まり、黑百四十一は、白を百四十二と凹ませて、黑が先手利得である。

四十四、黑百四十五と窄つた、その黑百四十五に見られる、黑地南の前進である。が次に白百四十六の時、黑「い」と受けても、その黑地は十一目。又左上隅の黑地も六目。なほ下邊から右側にわたる黑地は六十五目位だが……と小澤君は考へたのであらう、恐れ入りましたと投了だ。

敗け算確實

小澤君投げ出しの次第は、黑地を概算で、左側より上面、帶の白地と同等と目算され、即ち何ら役分ても、右下隅の白地だけ、明瞭に黑敗け……と考へた事にあらう。實際この敗け算は確實だ。敗者は勝者の勝も算はしない。敗者が投げる時「貴方お勝ち」と云つた譯の道理だからである。

次局新人登場

さて本局は小澤君の返り討ちで幕を閉じ、小澤君は雪辱復讐を切望したが、次局に最近、京城で快勝した新鋭、大田直三天四段と高部八段と兩對あつて小澤君は後廻しとなつた。明日本[illegible]

今日のプロ

三十一日（火）第一放送

午前六時（東）ラヂオ體操
同六時三五分（東）全國ニュース
同六時三〇分（大）英語會話講座（二ノ五）
同七時 今日の天氣見込
同七時一分（東）朝の修養 論語講座(十)文學博士 市村瓚次郎
同九時二〇分（城）京城商報（清津はローカル）
同九時五五分（東）衛生メモ
同一〇時三〇分（東）お料理講座（九）肉類の調理法 山田政平
同一一時一五分（城）家庭の時間（朝鮮語・釜山）
第二學期を迎へて 張和順
正午（東）時報外
午後零時五分（東）琵琶 橘大楼長 田邊 錦波
同零時二三分（大）國民歌謠 伊奏 大阪ラヂオオーケストラ
一、航空決死兵 松原操
二、征けよますらを 内田榮一
同零時三〇分 ニュース
同四時 ニュース（氣象通報・釜山・淸津）
同六時（東）天然記念物めぐり（三十一）我が國に於ける天然記念物保存事業の沿革と現狀 理學博士 脇水鐵五郎
同六時三〇分（大）連續童話劇 海の子供たち（八）海賊問答 BKコドモ會
同六時五〇分（東）コドモの新聞
同六時五五分（東）カレントトピツクス
同七時 ニュース外
同七時三〇分 講演（天津より）陣中報告 從軍漫談家 西村樂天
同八時（釜）農山漁村への時間（第三回）共勵組合更生指導に就て 慶北道産業技手 木谷重次郎
同八時二〇分（東）落語 松山鏡 桂文樂
同八時五〇分（大）浪花節 軍國の母末期の乳房 梅中軒鶯童
同九時三〇分（東）時報外
同九時五〇分（城）地方へのニュース（朝鮮語・釜山・淸津）
同一〇時（城）地方へのニュース レコード（京城は第二）レコード（平壤）
同一〇時三五分（東）支那語ニュース（京城は第二）

第二放送

午前一一時一五分 家庭の時間 張和順

あすの聞きもの 一日（水）

午後零時五分（大）吹奏樂 大阪市音樂隊
同一時三〇分（東）婦人講座 家庭生活に必要なる經濟知識（一） 服部博士
同八時（東）歌舞曲 德山璉外
同八時二〇分 ラヂオ風景 非常時の秋 菊波正之助外
同六時二〇分 童話劇 伽耶琴併唱 全鳳仙
同七時 講演 旺新童友會
同八時 講演 李軒求
同八時二〇分 講演 姜在鎬
軍歌のおけいこ 鈴美合唱團
同八時四五分 歌曲 金蓮紅
同九時五分 古談 車青吾

浪花節 軍國の母 末期の乳房

（八・五〇）梅中軒鶯童

〽胡砂吹きまくる北支那の、濁流渦巻く揚子江、遠く異郷を血に染めて、骨を砕きし同胞が、祖國に誇る勲功に、歴史を彩る日本魂、散れや萬朶の櫻花

昭和十二年八月初旬のある日非常時色に包まれた京城驛に辷り込んだ下關行き列車最後部の窓に老ひた母に見送られてゐるのは水兵服の中川正男君、職場の郷國から召に應じて戰地に向ふ途中久しく逢はぬ母と暫しの名殘を惜むべく相擁したのであつた

〽嵐の如き歡呼を浴びてすべり出した汽車の窓、身を乘出して會釋するたつた一人の愛し兒が、邦家の爲の首途と笑顔で送る老の母、是に應へて萬歳と叫ぶ我が子今一目、顔が見たいとのび上り、のび上れども兩眼は、いつか涙にかきぬれて、かくせど洩るゝ感激の聲もかすれて消えて行く、今日の名殘に滯けれど、健氣なや村人の、嘆い心や熱情を、胸に抱いていさぎよく、忠勇義烈の衛良人が行くは蠻野か戰場か

正男の負傷を村長から聞かされた母は正男に卑怯な振舞無かつたかをのみ案じたが上海北四川路附近で便衣隊狩りに奮戰した勇猛振りは軍の花と賞揚されその重態を危まれ内地へ後送された、某病院からの通知に馳せつけた母は上官から健氣な勲功を聞いて心を休め病室に導かれたが、正男は既に耳も眼もその用をたさず、懐かしい母の見舞を判らせる方法がなく、軍醫も涙に顔をそむけるのであつた「軍醫殿一寸お待ち下さいどうなる事か判りませぬが、最後のために此のわたしの乳房を含ませてやりませう、ハイ正男に取つては忘れる事の出來ない母親の乳ヒョッとしたらわたしの來てゐることが通じるかも判りませんから」

〽軍醫を始め人々が好奇の眼を見張る中、弱い腕に一杯の力を籠めてベットの上、抱き起して含ませた老い萎れた小さい乳房、時の經過が二分間、慈愛に滿ちた母親の一念漸く通じたか、今は微かに呼吸のみ續ける瀕死の面差しに、感動の色アリ／＼と見えぬ眼にハラ／＼熱い涙が溢れ出る……ただひと一分一秒でも母の慈愛が通じたら、それで私も本望よ、そしてお前も戰場で思ふ存分手柄して母に抱かれて死んで行く、こんな冥利がどこにある、心殘りはないであらう

落語 松山鏡

（8,30）桂文樂

その昔越後の松山村といふところは[illegible]開闢以來鏡がなかつた。この松山村の庄作といふ至つて孝行者が御領主より御褒美を頂く事になり殿様より何なりとも望めといはれ死んだ父親に會せてくれと願ふので、この難問に困つた殿様は、松山村は鏡のないところと聞き庄作に與へる。庄作は鏡を見て死んだ父親と思ひ、大事に、碑の長櫃の中に仕舞つて、毎日朝晩、覗いてきては父親に挨拶してゐる。女房が變に思ひ、或日覗いてはじめて鏡を見ると女が居るので、カッとなり、亭主が歸つてくると二人で取組合の喧嘩になる。其處を通りかゝつた尼が夫婦の間へ仲裁に入り、話の様子を聞き、二人を留めて、碑に行き、長櫃の蓋をとつて中をのぞいて見て「ホヽおかみさん、喧嘩しねえがえゝよ。お前等が喧嘩をはじめたで、中の女が面目ねえと見えて坊主になつた」

連續童話劇 海の子供たち

（6・30）大佛次郎作 BKコドモ會

難船して名も知らぬ南洋の島に漂着した太郎と次郎は、南國船長と親切な龍吉小父さんと一緒にいろ／＼な危險な目にあつた末、やつと土人と仲よしになつたと思つたら、こんどは海賊が攻め寄せて來ました。いつになつたら一同は日本へ歸れるでせう。いよ／＼面白くなります

× ×

太郎さんは海賊に身を見せてはいけないといふ南國船長はそれでも海賊は鐵砲を持つてゐると心配そうな顔をします。太郎さんはそれでも海賊なんて今でもゐるのでせうかと怪しんでゐます、そのうちにだん／＼人影が近づいてきます。龍吉小父さんはみんなを物かげにかくして自分一人望遠鏡で大聲に軍歌をうたつてゐます、鐵砲を持つた白人達は立ち止つてがやがやいつてるかと思ふと、進んで郎はどうなるか、これは放送の時をお待ち下さい

農山漁村への時間 共勵組合更生指導について

慶北道産業技手 木谷重次郎

產業方面の指導は比較的奨勵し易いが、精神的方面の開發に惱む者心とするところでその方法として朝鮮に於ける宗教の實際、破邪の念を呼び起すべく昭和十年の民心作興週間を機として爾來月例會、年二回、婦人會等の努力によりその効果をあげてゐる次第でありますこの効果に鑑みまして、本部では各共勵組合に農神を奉祀せしめ、これが普通に努めつゝあるのであります

天然記念物（終）

日本に於ける天然記念物保存事業の沿革と現狀 理學博士 脇水鐵五郎

脇水博士は文部省史蹟名勝天然記念物調査委員會委員、東京帝大名譽教授であります

天然記念物は自然の國寶である。これを保存することの國民精神涵養上並に學問上必要なることを始めて唱導したのは獨逸のコンヴェンツ博士であつた。このコンヴェンツに共鳴して日本で始めて天然記念物保存の必要を論じたのは三好學博士である。それは明治四十年頃のことと記憶するその後德川頼倫侯は同志と相謀つて史蹟名勝天然記念物保存協會を興し研究及保存に努めたが大正七年建議案を議會に提出し大正八年四月法律第四十四號を以て史蹟名勝天然記念物保存法の發布を見るに至つたこの法律により昭和十二年二月末日迄に天然記念物に指定された件數は動物關係のもの七十五件、植物關係のもの四百十二件、地質鑛物關係のもの九十三件、地質鑛物及植物一件、地質鑛物及動物一件となつてゐる

大阪商船出帆

阪神行 九月三日 安丸 九月七日 大昭丸
名古屋、京濱行 九月 日
濟南浦、安東丸 八月三十日
神安丸 大昭丸
大阪商船株式會社仁川代理店
內外各港行汽船取扱 [illegible]

一滴……爽快!!
リルチエク
■白頭山特產■朝鮮みやげ■世界好評の■滋養飲料■
■夏の保健に■御進物用に■戴いた人が■大喜びです■

尼崎汽船出帆

南浦、阪神行 大東丸 八月廿七日 廿七日
南浦、阪神行 玉榮丸 八月廿九日 廿九日
阪神行 百國丸 八月三十日 卅一日
赤城丸 八月三十日 卅一日
南浦、阪神行 伏見丸 八月卅一日 一日
阪神行 秀吉丸 九月一日 二日
阪神行 正生丸 九月四日 五日
右之通ニ御座候間續々御利用願上候
合名會社尼崎汽船部代理店 仁川府海岸町

高杉商店回漕部

（出荷係專用電話）一〇二〇番 入荷係電話五九番

仁川港出帆豫定

阪神行汽船之部
大新丸 八月十二日 十三日
阪神、京濱行

京春丸 八月十八日 二十日
關門八幡吉丸行補助汽船之部
八月十日 十一日
月十一日 十二日
辰馬汽船株式會社仁川代理店
仁川府本町四丁目二番地
株式會社朝日組回漕部
電話六八二番 九六四番 五二九番
棧橋現場 五一六番 五七五番

大阪商船出帆

[illegible]

朝鮮郵船出帆

◯西鮮航路
興東丸
◯東京行 關門—名古屋—淸水—横濱寄港
金泉丸 新義州二日鎭南浦二日仁川三日
◯大阪行
大興丸 新義州六日鎭南浦八日仁川十日 釜山—關門—神戶寄港
漢江丸 仁川四日 群山五日 木浦六日
湖江丸 仁川三日 群山四日 木浦五日 釜山—博多—長崎—
◯鹿兒島行 釜山—博多—三角寄港
昌江丸 仁川五日 群山六日 木浦三日
◯博多直航船
慶昌丸
◯上海・靑島行
釜山丸 仁川二日 大連四日
◯大連急行
◯大連・靑島行
會寧丸
◯西鮮北鮮行 元山—城津—雄基寄港
◯北鮮航路
◯横濱急行 大船渡—鹽釜—横濱 東京—名古屋—阪神 觀門コース
△太平洋丸
◯東京行
江原丸
◯急行船（元山ヨリ名古屋直航）淸水横濱寄港
盛京丸
◯大阪行 釜山—博多—關門—
慶安丸
金剛山丸
新京丸
◯新潟行
長白山丸
◯敦賀行
長白山丸
長壽山丸
◯浦潮行
金剛山丸
日本郵船株式會社代理店 [illegible]

國際運輸會社

仁川 慶田組
釜山 釜山商船組
[illegible]
群內代理店・案內所
京城 京城支店 電話本局長一〇二〇番
大阪商船株式會社
京城府南大門通三丁目一〇六
東京大阪四階
（案內所進呈）
門司より神戶行大型船便多數あり
（基隆發毎日午後一時）
高砂丸 八月廿六日
高千穗丸 月 日
蓬萊丸 九月一日
門司基隆直行 內台連絡船毎日發
朝鮮郵船定期出帆
乘客貨物中取扱
東京行 興東丸 八月廿六日 關門、名古屋、淸水、横濱、東京
阪神行 平安丸 八月廿二日 博多、長崎、鹿兒島、三角行
鹿兒島行
大連・靑島行
上海行
近海郵船 川出帆
沿岸郵船出帆

◯本郵船乘船御申込は弊社に御願致します
朝鮮郵船株式會社
京城南大門通り五ノ一
代表電話本局(2)四一九五番
釜山支店 大 [illegible]
元山支店 海岸通
仁川出張所
北鮮出張員 淸津府北星町
京城代理店 朝鮮運送支店
鎭南浦代理店 朝鮮運送支店
仁川代理店 朝鮮郵工會社
群山代理店 朝鮮運送支店
木浦代理店 朝鮮運送支店
釜山代理店 朝鮮運送支店
元山代理店 大池回漕店
城津代理店 朝鮮運送支店
淸津代理店 國際運輸支店
雄基代理店

法人登記公告

財團法人振化社（變更）理事長金昌永ハ昭和拾貳年八月拾八日辭任ス
右昭和拾貳年八月貳拾參日登記
全州地方法院錦山出張所

商業登記公告

株式會社西鮮製綿所[illegible]
[illegible]

全州地方法院水原支廳

法人登記公告

[illegible]
京城地方法院金良場出張所